

COMUNE DI SALA BAGANZA

**D.U.P.
DOCUMENTO UNICO
DI
PROGRAMMAZIONE
2024-2026**

Premessa

La programmazione è il processo di analisi e valutazione che, comparando e ordinando coerentemente tra loro le politiche e i piani per il governo del territorio, consente di organizzare, in una dimensione temporale predefinita, le attività e le risorse necessarie per la realizzazione di fini sociali e la promozione dello sviluppo economico e civile delle comunità di riferimento.

Il processo di programmazione - che si svolge nel rispetto delle compatibilità economico-finanziarie, tenendo conto della possibile evoluzione della gestione dell'ente, e che richiede il coinvolgimento dei portatori di interesse nelle forme e secondo le modalità definite da ogni ente - si conclude con la formalizzazione delle decisioni politiche e gestionali che danno contenuto a programmi e piani futuri riferibili alle missioni dell'ente.

Attraverso l'attività di programmazione, le amministrazioni concorrono al perseguimento degli obiettivi di finanza pubblica definiti in ambito nazionale, in coerenza con i principi fondamentali di coordinamento della finanza pubblica emanati in attuazione degli articoli 117, terzo comma, e 119, secondo comma, della Costituzione e ne condividono le conseguenti responsabilità.

Sulla base di queste premesse, la nuova formulazione dell'art. 170 del TUEL, introdotta dal D.Lgs. n. 126/2014 e del Principio contabile applicato della programmazione, Allegato n. 4/1 del D.Lgs. n. 118/2011 e ss.mm., modificano il precedente sistema di documenti di bilancio ed introducono due elementi rilevanti ai fini della presente analisi:

- a) l'unificazione a livello di pubblica amministrazione dei vari documenti costituenti la programmazione ed il bilancio;
- b) la previsione di un unico documento di programmazione strategica per il quale, pur non prevedendo uno schema obbligatorio, si individua il contenuto minimo obbligatorio con cui presentare le linee strategiche ed operative dell'attività di governo di ogni amministrazione pubblica.

Il documento, che già dal 2015 sostituisce il Piano generale di sviluppo e la Relazione Previsionale e programmatica, è il DUP – Documento Unico di Programmazione – e si inserisce all'interno di un processo di pianificazione, programmazione e controllo che vede il suo incipit nel Documento di indirizzi di cui all'art. 46 del TUEL e nella Relazione di inizio mandato prevista dall'art. 4 bis del D. Lgs. n. 149/2011, e che si conclude con un altro documento obbligatorio quale la Relazione di fine mandato, ai sensi del DM 26 aprile 2013.

All'interno di questo perimetro il DUP costituisce il documento di collegamento e di aggiornamento scorrevole di anno in anno che tiene conto di tutti gli elementi non prevedibili nel momento in cui l'amministrazione si è insediata.

In particolare il nuovo sistema dei documenti di bilancio si compone come segue:

- il Documento unico di programmazione (DUP);
- lo schema di bilancio che, riferendosi ad un arco della programmazione almeno triennale, comprende le previsioni di competenza e di cassa del primo esercizio del periodo considerato e le previsioni di competenza degli esercizi successivi ed è redatto secondo gli schemi previsti dall'allegato 9 al D.Lgs. n.118/2011, comprensivo dei relativi riepiloghi ed allegati indicati dall'art. 11 del medesimo decreto legislativo.
- la nota integrativa al bilancio finanziario di previsione.

Nel quadro complessivo dei documenti di programmazione, da ultimo si inserisce il PIAO.

L'articolo 6 del decreto-legge 9 giugno 2021, n. 80, convertito, con modificazioni, dalla legge 6 agosto 2021, n. 113 ha previsto che le pubbliche amministrazioni con più di cinquanta dipendenti, con esclusione delle scuole di ogni ordine e grado e delle istituzioni educative, adottino, entro il 31 gennaio di ogni anno, il Piano integrato di attività e organizzazione. Il Piano ha l'obiettivo di assorbire, razionalizzandone la disciplina in un'ottica di massima semplificazione, molti degli atti di pianificazione cui sono tenute le amministrazioni.

Con il PIAO si avvia un significativo tentativo di disegno organico del sistema pianificatorio nelle amministrazioni pubbliche che ha il merito di aver evidenziato la molteplicità di strumenti di programmazione spesso non dialoganti ed altrettanto spesso, per molti aspetti, sovrapposti. Inoltre, enfatizza un tema fondamentale: la valutazione del valore generato, delle cause e degli effetti che i meccanismi di programmazione e di pianificazione sono in grado di generare delineando, in questo modo,

un filo conduttore comune tra i diversi ambiti di programmazione. Un insieme di documenti e strumenti di programmazione che devono avere un unico filo logico conduttore delle politiche di creazione del Valore Pubblico.

Il DUP deve essere approvato dal Consiglio comunale di ciascun ente entro il 31 luglio dell'anno precedente a quello a cui la programmazione si riferisce, mentre lo schema di bilancio finanziario annuale deve essere approvato dalla Giunta e sottoposto all'attenzione del Consiglio nel corso della cosiddetta "*sessione di bilancio*" entro il 15 novembre. In quella sede potrà essere proposta una modifica del DUP al fine di adeguarne i contenuti ad eventuali modifiche di contesto che nel corso dei mesi potrebbero essersi verificati.

Articolazione del DUP

Il DUP rappresenta, quindi, lo strumento che permette l'attività di guida strategica ed operativa degli enti locali.

In quest'ottica esso sostituisce il ruolo ricoperto precedentemente dalla Relazione Previsionale e Programmatica e costituisce, nel rispetto del principio del coordinamento e coerenza dei documenti di bilancio, il *presupposto necessario di tutti gli altri documenti di programmazione*.

Nelle previsioni normative il documento si compone di due sezioni: la *Sezione Strategica (SeS)* e la *Sezione Operativa (SeO)*. La prima ha un orizzonte temporale di riferimento pari a quello del mandato amministrativo, la seconda pari a quello del bilancio di previsione.

La Sezione Strategica

La Sezione Strategica sviluppa e concretizza le linee programmatiche di mandato (di cui all'art. 46 comma 3 del decreto legislativo 18 agosto 2000, n. 267) e individua, in coerenza con il quadro normativo di riferimento, gli indirizzi strategici dell'Ente.

Il quadro strategico di riferimento è definito anche in coerenza con le linee di indirizzo della programmazione regionale e tenendo conto del concorso al perseguimento degli obiettivi di finanza pubblica definiti in ambito nazionale nel rispetto delle procedure e dei criteri stabiliti dall'Unione Europea.

In particolare la Sezione Strategica individua, nel rispetto del quadro normativo di riferimento e degli obiettivi generali di finanza pubblica:

- le principali scelte che caratterizzano il programma dell'Amministrazione comunale da realizzare nel corso del mandato amministrativo e che possono avere un impatto di medio e lungo periodo;
- le politiche di mandato che l'Ente vuole sviluppare nel raggiungimento delle proprie finalità istituzionali e nel governo delle proprie funzioni fondamentali;
- gli indirizzi generali di programmazione riferiti al periodo di mandato.

Nella Sezione Strategica del Documento Unico di Programmazione sono anche indicati gli strumenti attraverso i quali il Comune intende rendicontare il proprio operato nel corso del mandato in maniera sistematica e trasparente, per informare i cittadini del livello di realizzazione dei programmi, di raggiungimento degli obiettivi e delle responsabilità politiche o amministrative ad essi collegate.

L'individuazione degli obiettivi strategici è conseguente a un processo conoscitivo di analisi delle condizioni esterne e interne all'Ente, attuali e future, e alla definizione di indirizzi generali di natura strategica.

Con riferimento alle condizioni esterne l'analisi strategica approfondisce i seguenti profili:

1. gli obiettivi individuati dal Governo per il periodo considerato anche alla luce degli indirizzi e delle scelte contenute nei documenti di programmazione comunitari e nazionali;
2. la valutazione corrente ed evolutiva della situazione socio-economica del territorio di riferimento e della domanda di servizi pubblici locali anche in considerazione dei risultati e delle prospettive future di sviluppo socio-economico;
3. i parametri economici essenziali utilizzati per identificare, a legislazione vigente, l'evoluzione dei flussi finanziari ed economici dell'Ente e dei propri enti strumentali, segnalando le differenze rispetto ai parametri considerati nella Decisione di Economia e Finanza (DEF).

Con riferimento alle condizioni interne, l'analisi strategica richiede, almeno, l'approfondimento dei seguenti profili e la definizione dei seguenti principali contenuti della programmazione strategica e dei relativi indirizzi generali con riferimento al periodo di mandato:

1. organizzazione e modalità di gestione dei servizi pubblici locali tenuto conto dei fabbisogni e dei costi standard. Saranno definiti gli indirizzi generali sul ruolo degli organismi ed enti strumentali e società controllate e partecipate con riferimento anche alla loro situazione economica e finanziaria, agli obiettivi di servizio e gestionali che devono perseguire e alle procedure di controllo di competenza dell'ente;
2. indirizzi generali di natura strategica relativi alle risorse e agli impieghi e sostenibilità economico finanziaria attuale e prospettica. A tal fine, devono essere oggetto di specifico approfondimento almeno i seguenti aspetti, relativamente ai quali saranno definiti appositi indirizzi generali con riferimento al periodo di mandato:
 - a. gli investimenti e la realizzazione delle opere pubbliche con indicazione del fabbisogno in termini di spesa di investimento e dei riflessi per quanto riguarda la spesa corrente per ciascuno degli anni dell'arco temporale di riferimento della SeS;
 - b. i programmi ed i progetti di investimento in corso di esecuzione e non ancora conclusi;
 - c. i tributi e le tariffe dei servizi pubblici;
 - d. la spesa corrente con specifico riferimento alla gestione delle funzioni fondamentali anche con riferimento alla qualità dei servizi resi e agli obiettivi di servizio;
 - e. l'analisi delle necessità finanziarie e strutturali per l'espletamento dei programmi ricompresi nelle varie missioni;
 - f. la gestione del patrimonio;
 - g. il reperimento e l'impiego di risorse straordinarie e in conto capitale;
 - h. l'indebitamento con analisi della relativa sostenibilità e andamento tendenziale nel periodo di mandato;
 - i. gli equilibri della situazione corrente e generali del bilancio ed i relativi equilibri in termini di cassa.

3. Disponibilità e gestione delle risorse umane con riferimento alla struttura organizzativa dell'ente in tutte le sue articolazioni e alla sua evoluzione nel tempo anche in termini di spesa.
4. Coerenza e compatibilità presente e futura con le disposizioni del patto di stabilità interno e con i vincoli di finanza pubblica.

Gli effetti economico-finanziari delle attività necessarie per conseguire gli obiettivi strategici sono quantificati, con progressivo dettaglio nella SeO del DUP e negli altri documenti di programmazione.

Ogni anno gli obiettivi strategici, contenuti nella SeS, sono verificati nello stato di attuazione e possono essere, a seguito di variazioni rispetto a quanto previsto nell'anno precedente e dandone adeguata motivazione, opportunamente riformulati. Sono altresì verificati gli indirizzi generali e i contenuti della programmazione strategica con particolare riferimento alle condizioni interne dell'ente, al reperimento e impiego delle risorse finanziarie e alla sostenibilità economico – finanziaria, come sopra esplicitati.

La Sezione Operativa (SeO)

La SeO ha carattere generale, contenuto programmatico e costituisce lo strumento a supporto del processo di previsione definito sulla base degli indirizzi generali e degli obiettivi strategici fissati nella SeS del DUP. In particolare, la SeO contiene la programmazione operativa dell'ente avendo a riferimento un arco temporale sia annuale che pluriennale.

Il contenuto della SeO, predisposto in base alle previsioni ed agli obiettivi fissati nella SeS, costituisce guida e vincolo ai processi di redazione dei documenti contabili di previsione dell'ente.

La SeO è redatta, per il suo contenuto finanziario, per competenza con riferimento all'intero periodo considerato, e per cassa con riferimento al primo esercizio, si fonda su valutazioni di natura economico-patrimoniale e copre un arco temporale pari a quello del bilancio di previsione.

La SeO supporta il processo di previsione per la predisposizione della manovra di bilancio.

La SeO individua, per ogni singola missione, i programmi che l'ente intende realizzare per conseguire gli obiettivi strategici definiti nella SeS. Per ogni programma, e per tutto il periodo di riferimento del DUP, sono individuati gli obiettivi operativi annuali da raggiungere.

Per ogni programma sono individuati gli aspetti finanziari, sia in termini di competenza con riferimento all'intero periodo considerato, che di cassa con riferimento al primo esercizio, della manovra di bilancio.

La SeO ha i seguenti scopi:

- a) definire, con riferimento all'ente e al gruppo amministrazione pubblica, gli obiettivi dei programmi all'interno delle singole missioni. Con specifico riferimento all'ente devono essere indicati anche i fabbisogni di spesa e le relative modalità di finanziamento;
- b) orientare e guidare le successive deliberazioni del Consiglio e della Giunta;
- c) costituire il presupposto dell'attività di controllo strategico e dei risultati conseguiti dall'ente, con particolare riferimento allo stato di attuazione dei programmi nell'ambito delle missioni e alla relazione al rendiconto di gestione.

Il contenuto minimo della SeO è costituito:

- a) dall'indicazione degli indirizzi e degli obiettivi degli organismi facenti parte del gruppo amministrazione pubblica;
- b) dalla dimostrazione della coerenza delle previsioni di bilancio con gli strumenti urbanistici vigenti;
- c) per la parte entrata, da una valutazione generale sui mezzi finanziari, individuando le fonti di finanziamento ed evidenziando l'andamento storico degli stessi ed i relativi vincoli;
- d) dagli indirizzi in materia di tributi e tariffe dei servizi;
- e) dagli indirizzi sul ricorso all'indebitamento per il finanziamento degli investimenti;
- f) per la parte spesa, da una redazione per programmi all'interno delle missioni, con indicazione delle finalità che si intendono conseguire, della motivazione delle scelte di indirizzo effettuate e delle risorse umane e strumentali ad esse destinate;
- g) dall'analisi e valutazione degli impegni pluriennali di spesa già assunti;
- h) dalla valutazione sulla situazione economico – finanziaria degli organismi gestionali esterni;
- i) dalla programmazione dei lavori pubblici svolta in conformità ad un programma triennale e ai suoi aggiornamenti annuali;
- j) dalla programmazione del fabbisogno di personale a livello triennale e annuale;
- k) dal piano delle alienazioni e valorizzazioni dei beni patrimoniali.

La SeO si struttura in due parti fondamentali:

- Parte 1, nella quale sono descritte le motivazioni delle scelte programmatiche effettuate, sia con riferimento all'ente sia al gruppo amministrazione pubblica, e definiti, per tutto il periodo di riferimento del DUP, i singoli programmi da realizzare ed i relativi obiettivi annuali;
- Parte 2, contenente la programmazione dettagliata, relativamente all'arco temporale di riferimento del DUP, delle opere pubbliche, del fabbisogno di personale e delle alienazioni e valorizzazioni del patrimonio.

Parte 1 della SeO

Nella Parte 1 della SeO del DUP sono individuati, per ogni singola missione e coerentemente agli indirizzi strategici contenuti nella SeS, i programmi operativi che l'ente intende realizzare nell'arco pluriennale di riferimento della SeO del DUP.

La definizione degli obiettivi dei programmi che l'ente intende realizzare deve avvenire in modo coerente con gli obiettivi strategici definiti nella SeS.

Per ogni programma devono essere definite le finalità e gli obiettivi annuali e pluriennali che si intendono perseguire, la motivazione delle scelte effettuate ed individuate le risorse finanziarie, umane e strumentali ad esso destinate.

Gli obiettivi individuati per ogni programma rappresentano la declinazione annuale e pluriennale degli obiettivi strategici contenuti nella SeS e costituiscono indirizzo vincolante per i successivi atti di programmazione, in applicazione del principio della coerenza tra i documenti di programmazione. L'individuazione delle finalità e la fissazione degli obiettivi per i programmi deve "guidare", negli altri strumenti di programmazione, l'individuazione dei progetti strumentali alla loro realizzazione e l'affidamento di obiettivi e risorse ai responsabili dei servizi.

Gli obiettivi dei programmi devono essere controllati annualmente a fine di verificarne il grado di raggiungimento e, laddove necessario, modificati, dandone adeguata giustificazione, per dare una rappresentazione veritiera e corretta dei futuri andamenti dell'ente e del processo di formulazione dei programmi all'interno delle missioni.

L'individuazione degli obiettivi dei programmi deve essere compiuta sulla base dell'attenta analisi delle condizioni operative esistenti e prospettiche dell'ente nell'arco temporale di riferimento del DUP.

In ogni caso il programma è il cardine della programmazione e, di conseguenza, il contenuto dei programmi deve esprimere il momento chiave della predisposizione del bilancio finalizzato alla gestione delle funzioni fondamentali dell'ente.

Il contenuto del programma è l'elemento fondamentale della struttura del sistema di bilancio ed il perno intorno al quale definire i rapporti tra organi di governo, e tra questi e la struttura organizzativa e delle responsabilità di gestione dell'ente, nonché per la corretta informazione sui contenuti effettivi delle scelte dell'amministrazione agli utilizzatori del sistema di bilancio.

Nella costruzione, formulazione e approvazione dei programmi si svolge l'attività di definizione delle scelte "politiche" che è propria del massimo organo elettivo preposto all'indirizzo e al controllo. Si devono esprimere con chiarezza le decisioni politiche che caratterizzano l'ente e l'impatto economico, finanziario e sociale che avranno.

I programmi devono essere analiticamente definiti in modo da costituire la base sulla quale implementare il processo di definizione degli indirizzi e delle scelte che deve, successivamente, portare, tramite la predisposizione e l'approvazione del PEG, all'affidamento di obiettivi e risorse ai responsabili dei servizi.

La Sezione operativa del DUP comprende, per la parte entrata, una valutazione generale sui mezzi finanziari, individuando le fonti di finanziamento ed evidenziando l'andamento storico degli stessi ed i relativi vincoli.

Comprende altresì la formulazione degli indirizzi in materia di tributi e di tariffe dei servizi, quale espressione dell'autonomia impositiva e finanziaria dell'ente in connessione con i servizi resi e con i relativi obiettivi di servizio.

I mezzi finanziari necessari per la realizzazione dei programmi all'interno delle missioni devono essere "valutati", e cioè:

- a) individuati quanto a tipologia;
- b) quantificati in relazione al singolo cespite;
- c) descritti in rapporto alle rispettive caratteristiche;
- d) misurati in termini di gettito finanziario.

Contestualmente devono essere individuate le forme di finanziamento, avuto riguardo alla natura dei cespiti, se ricorrenti e ripetitivi - quindi correnti - oppure se straordinari.

Il documento deve comprendere la valutazione e gli indirizzi sul ricorso all'indebitamento per il finanziamento degli investimenti, sulla capacità di indebitamento e soprattutto sulla relativa sostenibilità in termini di equilibri di bilancio e sulla compatibilità con i vincoli di finanza pubblica. Particolare attenzione deve essere posta sulla compatibilità con i vincoli del patto di stabilità interno, anche in termini di flussi di cassa.

Particolare attenzione va posta alle nuove forme di indebitamento, che vanno attentamente valutate nella loro portata e nei riflessi che provocano nella gestione dell'anno in corso ed in quelle degli anni successivi.

L'analisi delle condizioni operative dell'ente costituisce il punto di partenza della attività di programmazione operativa dell'ente.

L'analisi delle condizioni operative dell'ente deve essere realizzata con riferimento almeno ai seguenti aspetti:

- le risorse umane, finanziarie e strumentali disponibili nonché le caratteristiche dei servizi dell'ente;
- i bisogni per ciascun programma all'interno delle missioni, con particolare riferimento ai servizi fondamentali;
- gli orientamenti circa i contenuti degli obiettivi degli obiettivi di finanza pubblica da perseguire ai sensi della normativa in materia e le relative disposizioni per i propri enti strumentali e società controllate e partecipate;
- per la parte entrata, una valutazione generale sui mezzi finanziari, individuando le fonti di finanziamento ed evidenziando l'andamento storico degli stessi ed i relativi vincoli. La valutazione delle risorse finanziarie deve offrire, a conforto della veridicità della previsione, un trend storico che evidenzi gli scostamenti rispetto agli «accertamenti», tenuto conto dell'effettivo andamento degli esercizi precedenti;
- gli indirizzi in materia di tributi e tariffe dei servizi;
- la valutazione e gli indirizzi sul ricorso all'indebitamento per il finanziamento degli investimenti, sulla capacità di indebitamento e relativa sostenibilità in termini di equilibri di bilancio e sulla compatibilità con i vincoli di finanza pubblica;
- per la parte spesa, l'analisi degli impegni pluriennali di spesa già assunti;
- la descrizione e l'analisi della situazione economico – finanziaria degli organismi aziendali facenti parte del gruppo amministrazione pubblica e degli effetti della stessa sugli equilibri annuali e pluriennali del bilancio. Si indicheranno anche gli obiettivi che si intendono raggiungere tramite gli organismi gestionali esterni, sia in termini di bilancio sia in termini di efficienza, efficacia ed economicità.

E' prioritario il finanziamento delle spese correnti consolidate, riferite cioè ai servizi essenziali e strutturali, al mantenimento del patrimonio e dei servizi ritenuti necessari.

La parte rimanente può quindi essere destinata alla spesa di sviluppo, intesa quale quota di risorse aggiuntive che si intende destinare al potenziamento quali-quantitativo di una certa attività, o alla creazione di un nuovo servizio.

Infine, con riferimento alla previsione di spese di investimento e relative fonti di finanziamento, occorre valutare la sostenibilità negli esercizi futuri in termini di spese indotte.

Per ogni programma deve essere effettuata l'analisi e la valutazione degli impegni pluriennali di spesa già assunti a valere sugli anni finanziari a cui la SeO si riferisce e delle maggiori spese previste e derivanti dai progetti già approvati per interventi di investimento.

Una particolare analisi dovrà essere dedicata al "Fondo pluriennale vincolato" sia di parte corrente, sia relativo agli interventi in conto capitale, non solo dal punto di vista contabile, ma per valutare tempi e modalità della realizzazione dei programmi e degli obiettivi dell'amministrazione.

Parte 2 della SeO

La Parte 2 della SeO comprende la programmazione in materia di lavori pubblici, personale e patrimonio.

La realizzazione dei lavori pubblici degli enti locali deve essere svolta in conformità al programma triennale dei lavori pubblici e ai suoi aggiornamenti annuali, secondo la normativa vigente, che sono ricompresi nella SeO del DUP.

I lavori da realizzare nel primo anno del triennio sono compresi nell'elenco annuale che costituisce il documento di previsione per gli investimenti in lavori pubblici e il loro finanziamento.

Ogni ente locale deve analizzare, identificare e quantificare gli interventi e le risorse reperibili per il loro finanziamento.

Il programma deve in ogni modo indicare:

- le priorità e le azioni da intraprendere come richiesto dalla legge;
- la stima dei tempi e la durata degli adempimenti amministrativi di realizzazione delle opere e del collaudo;
- La stima dei fabbisogni espressi in termini sia di competenza, sia di cassa, al fine del relativo finanziamento in coerenza con i vincoli di finanza pubblica.

Trattando della programmazione dei lavori pubblici si dovrà fare necessariamente riferimento al “Fondo pluriennale vincolato” come saldo finanziario, costituito da risorse già accertate destinate al finanziamento di obbligazioni passive dell'ente già impegnate, ma esigibili in esercizi successivi a quello in cui è accertata l'entrata.

La programmazione del fabbisogno di personale che gli organi di vertice degli enti sono tenuti ad approvare, ai sensi di legge, deve assicurare le esigenze di funzionalità e di ottimizzazione delle risorse per il miglior funzionamento dei servizi compatibilmente con le disponibilità finanziarie e i vincoli di finanza pubblica.

Al fine di procedere al riordino, gestione e valorizzazione del proprio patrimonio immobiliare l'ente, con apposita delibera dell'organo di governo individua, redigendo apposito elenco, i singoli immobili di proprietà dell'ente. Tra questi devono essere individuati quelli non strumentali all'esercizio delle proprie funzioni istituzionali e quelli suscettibili di valorizzazione ovvero di dismissione. Sulla base delle informazioni contenute nell'elenco deve essere predisposto il “Piano delle alienazioni e valorizzazioni patrimoniali” quale parte integrante del DUP.

La ricognizione degli immobili è operata sulla base, e nei limiti, della documentazione esistente presso i propri archivi e uffici.

L'iscrizione degli immobili nel piano determina una serie di effetti di natura giuridico – amministrativa previsti e disciplinati dalla legge.

Nel DUP devono essere inseriti tutti quegli ulteriori strumenti di programmazione relativi all'attività istituzionale dell'ente di cui il legislatore, compreso il legislatore regionale e provinciale, prevede la redazione ed approvazione. Tali documenti sono approvati con il DUP, senza necessità di ulteriori deliberazioni. Si fa riferimento ad esempio, al programma biennale di forniture e servizi, di cui all'art.21, comma 6, del D.lgs. n. 50/2016 e al piano triennale di contenimento della spesa di cui all'art. 2, commi 594 e 599, della legge n. 244/2007. Nel caso in cui i termini di adozione o approvazione dei singoli documenti di programmazione previsti dalla normativa vigente precedano l'adozione o l'approvazione del DUP, tali documenti di programmazione devono essere adottati o approvati autonomamente dal DUP, fermo restando il successivo inserimento degli stessi nel DUP. Nel caso in cui la legge preveda termini di adozione o approvazione dei singoli documenti di programmazione successivi a quelli previsti per l'adozione o l'approvazione del DUP, tali documenti di programmazione possono essere adottati o approvati autonomamente dal DUP, fermo restando il successivo inserimento degli stessi nella nota di aggiornamento al DUP. I documenti di programmazione per i quali la legge non prevede termini di adozione o approvazione devono essere inseriti nel DUP.

In particolare, si richiamano i termini previsti per l'approvazione definitiva del programma triennale delle opere pubbliche dall'articolo 5, comma 5, del decreto MIT n. 14 del 16 gennaio 2018 concernente Regolamento recante procedure e schemi-tipo per la redazione e la pubblicazione del programma triennale dei lavori pubblici, del programma biennale per l'acquisizione di forniture e servizi e dei relativi elenchi annuali e aggiornamenti annuali: *“Successivamente alla adozione, il programma triennale e l'elenco*

annuale sono pubblicati sul profilo del committente. Le amministrazioni possono consentire la presentazione di eventuali osservazioni entro trenta giorni dalla pubblicazione di cui al primo periodo del presente comma. L'approvazione definitiva del programma triennale, unitamente all'elenco annuale dei lavori, con gli eventuali aggiornamenti, avviene entro i successivi trenta giorni dalla scadenza delle consultazioni, ovvero, comunque, in assenza delle consultazioni, entro sessanta giorni dalla pubblicazione di cui al primo periodo del presente comma, nel rispetto di quanto previsto al comma 4 del presente articolo, e con pubblicazione in formato open data presso i siti informatici di cui agli articoli 21, comma 7 e 29 del codice. Le amministrazioni possono adottare ulteriori forme di pubblicità purché queste siano predisposte in modo da assicurare il rispetto dei termini di cui al presente comma"¹.

¹ Modifiche previste dal decreto ministeriale 29 agosto 2018..

1.0 SeS - Sezione strategica

QUADRO NORMATIVO DI RIFERIMENTO

Questa sezione si propone di definire il quadro strategico di riferimento all'interno del quale si inserisce l'azione di governo della nostra amministrazione.

Questa attività deve essere necessariamente svolta prendendo in considerazione:

Il quadro complessivo;

lo scenario nazionale ed internazionale per i riflessi che può avere sul nostro ente, ricavato dal DEF 2023 Programma di Stabilità, deliberato nel Deliberato dal Consiglio dei Ministri l'11 aprile 2023;

lo scenario regionale al fine di analizzare i riflessi della programmazione regionale sul nostro ente;

lo scenario locale, inteso come analisi del contesto socio-economico e di quello finanziario dell'ente, in cui si inserisce la nostra azione.

Il DEF evidenzia, nel Programma di Stabilità, come le prospettive di crescita restino ancora fortemente condizionate, per i prossimi anni, dalle dinamiche del conflitto in corso tra Russia e Ucraina, malgrado il graduale ritorno alla normalità dopo lo shock pandemico e gli effetti prodotti da quest'ultimo sull'economia mondiale nel triennio 2020-2022. Il DEF sottolinea, inoltre, come i principali fattori di rischio futuri per l'economia mondiale potrebbero derivare dai recenti segnali di fragilità manifestatisi sul fronte della stabilità del sistema finanziario e bancario, dagli effetti delle politiche monetarie restrittive recentemente adottate e dalle possibili future tensioni sui prezzi dei beni energetici

Le recenti previsioni del Fondo monetario internazionale (FMI), pur attestando la moderata ripresa in corso, hanno sottolineato le fragilità dell'attuale quadro dell'economia globale; pesano in particolare l'elevata inflazione e le tensioni finanziarie, che possono essere esacerbate dall'incremento dei tassi d'interesse ufficiali; restano inoltre le criticità connesse con il conflitto tra Russia e Ucraina, per cui nel complesso il FMI prefigura un periodo prolungato di crescita più moderata rispetto al recente passato.

Il tasso di crescita dell'economia globale è passato dal 6 per cento nel 2021 al 3,2 per cento nel 2022. Si tratta di una decelerazione da ricondursi, principalmente, all'elevata incertezza innescata dal conflitto in Ucraina e dalle dinamiche geopolitiche ad esso connesse, alla crisi energetica, nonché alle crescenti pressioni inflazionistiche, già in atto prima della guerra ma ulteriormente acuite da quest'ultima.

Il commercio mondiale è cresciuto del 3,3 per cento nel 2022, rispetto al 10,5 per cento del 2021. Le sanzioni alla Russia, tuttavia, hanno inciso sul commercio globale in misura inferiore alle attese. I principali fattori che hanno consentito agli scambi commerciali di mantenersi su livelli più elevati delle attese risiedono, soprattutto, nella domanda relativamente sostenuta, nella resilienza del mercato del lavoro nelle economie avanzate e nella graduale sostituzione della Russia con altri Paesi come fornitori di alcune categorie di beni – in particolare, nel settore energetico.

I prezzi delle materie prime e dei beni energetici, dopo il picco raggiunto nell'agosto 2022, hanno iniziato una rapida discesa, in ragione anche, da un lato, della strategia di diversificazione delle forniture perseguita dai Paesi europei – i quali hanno ridotto le importazioni di gas naturale dalla Russia da un livello iniziale del 40 per cento all'attuale 7 per cento – dall'altro, del calo della domanda europea di gas registratosi nel 2022 – - 13% rispetto al 2021, secondo i dati Eurostat.

Dal settore delle materie prime e dei beni energetici, la dinamica inflattiva si è successivamente propagata sui prezzi alla produzione e su quelli al consumo, dando luogo, nei Paesi dell'area OCSE, a un'inflazione al consumo complessiva del 9,6 per cento in media nel 2022, mentre l'inflazione di fondo (al netto dell'energia e degli alimentari freschi) si è collocata su un livello pari al 6,8 per cento e risulta ancora piuttosto persistente. Nell'area dell'euro, la pur sfavorevole congiuntura economica e le tensioni inflazionistiche non hanno impedito all'attività economica di registrare, nel 2022, una crescita pari al 3,5 per cento.

L'inflazione al consumo ha raggiunto il picco a ottobre 2022, per poi decelerare all'8,5 per cento a febbraio 2023 e al 6,9 per cento a marzo di quest'anno. L'inflazione di fondo è invece tuttora crescente, avendo segnato, a marzo 2023, un valore pari al 7,5 per cento su base annua.

Il tasso di disoccupazione dell'Eurozona ha segnato un nuovo minimo storico a gennaio e febbraio 2023, pari al 6,6 per cento, con un aumento del 2,5 per cento del numero di occupati durante il 2022 rispetto all'anno precedente. A fronte degli elevati livelli di inflazione, la crescita dei salari si è mantenuta su ritmi piuttosto moderati, evolvendosi sempre in misura inferiore rispetto alla dinamica dei prezzi delle economie dei Paesi dell'Eurozona.

In questo contesto, l'orientamento di politica monetaria della BCE si è orientato nell'ultimo anno – analogamente a quanto osservato per la maggior parte delle autorità di politica monetaria – in senso progressivamente restrittivo, con rapidi aumenti dei tassi di interesse e una moderata riduzione del proprio bilancio, al fine di ridurre l'ammontare di liquidità presente nel mercato e reagire, così, alle dinamiche inflazionistiche in corso.

Nello scenario tendenziale a legislazione vigente, il PIL è previsto crescere in termini reali dello 0,9 per cento nel 2023 — dato rivisto al rialzo in confronto al Documento programmatico di bilancio (DPB) di novembre, in cui la crescita del 2023 era fissata allo 0,6 per cento — e quindi all'1,4 per cento nel 2024, all'1,3 per cento nel 2025 e all'1,1 per cento nel 2026.

Il quadro complessivo dell'economia italiana

Con riferimento all'anno 2022, anzitutto, il DEF registra una crescita del PIL in termini reali del 3,7 per cento, dopo il rimbalzo del 7 per cento registrato nel 2021. L'economia italiana si è mantenuta su un sentiero di espansione fino all'estate del 2022, facendo segnare una leggera contrazione del PIL nell'ultimo trimestre dello scorso anno, con un calo dello 0,1 per cento rispetto al trimestre precedente.

La crescita nel 2022 è stata trainata dalla domanda interna, cresciuta del 4,6 per cento, e dall'aumento notevole registrato sul fronte degli investimenti, aumentati del 9,4 per cento, in particolare nel settore delle costruzioni, nel quale l'aumento è stato dell'11,6 per cento. Per quanto riguarda gli scambi con l'estero, nel 2022 si registra una crescita delle importazioni, trainate dalla domanda interna, dell'11,8 per cento, a fronte della crescita del 14,2 per cento del 2021, e un aumento delle esportazioni del 9,4 per cento, a fronte del 13,3 per cento dell'anno precedente.

Nonostante il reddito disponibile lordo delle famiglie sia cresciuto in termini nominali in misura pari al 6,3 per cento, il robusto aumento dei prezzi, misurato dal deflatore dei consumi, pari al 7,4 per cento, ha determinato una complessiva riduzione del potere di acquisto nel 2022 pari all'1,1 per cento.

Dal lato dell'offerta, la produzione industriale ha risentito degli effetti della guerra in Ucraina, dell'incremento dei prezzi dei beni energetici e della progressiva normalizzazione della politica monetaria. A fronte di un più sostenuto incremento del settore dei servizi, in misura pari al 4,8 per cento, l'industria manifatturiera ha registrato un aumento dello 0,3 per cento, in linea con la crescita della produzione industriale, pari allo 0,4 per cento.

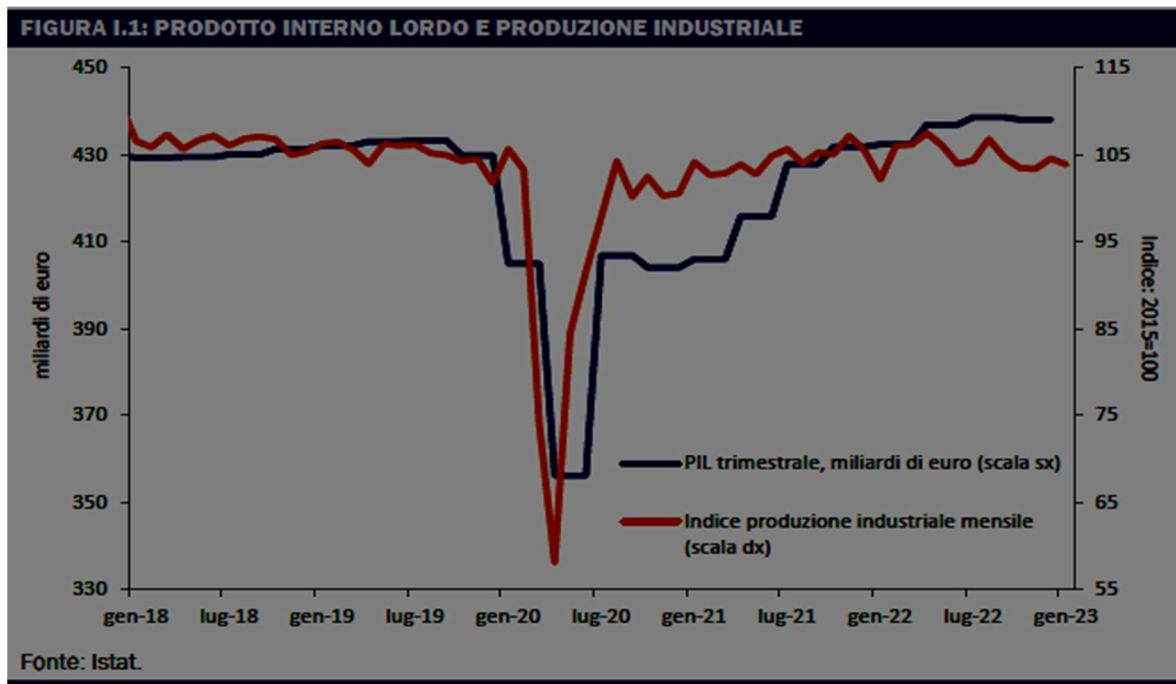

Il mercato del lavoro nel 2022 ha registrato dati positivi. Il numero di occupati, rilevato dalla contabilità nazionale, è cresciuto dell'1,7 per cento, ritornando al di sopra dei valori precedenti alla crisi pandemica, con un aumento della produttività dello 0,2 per cento. In valore assoluto il numero di occupati ha superato la soglia di 23,3 milioni di addetti, che corrispondono a un tasso di occupazione del 60,1 per cento, che rappresenta valore più elevato dal 2004. Analogamente, il tasso di disoccupazione è sceso all'8,1 per cento, con una riduzione di 1,4 punti rispetto al 2021. I redditi da lavoro dipendente hanno registrato nel 2022 una crescita dell'1,1 per cento. La Rilevazione trimestrale sulle forze di lavoro indica che l'accelerazione dell'occupazione nello scorcio finale dell'anno è stata sospinta dal balzo della componente a tempo indeterminato (1,1 per cento rispetto ai precedenti tre mesi), a fronte di una riduzione degli occupati temporanei e del lavoro autonomo. Nel bimestre gennaio-febbraio di quest'anno l'occupazione ha continuato a espandersi (0,3 per cento rispetto ai precedenti tre mesi) ancora al traino della componente permanente e degli autonomi. Ciononostante, continuano ad acuirsi gli squilibri tra la domanda e l'offerta di lavoro, che frenano anche la produzione.

Nel 2022 la stagione dei rinnovi salariali ha portato a una crescita delle retribuzioni contrattuali dell'1,1 per cento, un incremento relativamente contenuto rispetto all'inflazione. Le retribuzioni contrattuali orarie hanno accelerato nel bimestre gennaio-febbraio di quest'anno (2,1 per cento la variazione tendenziale, da 1,5 nel quarto trimestre del 2022), soprattutto nel settore pubblico (4,8 per cento, da 2,3 nel periodo ottobre-dicembre), che ha iniziato a incorporare gli aumenti previsti dai rinnovi contrattuali stipulati nel 2022. La crescita delle retribuzioni orarie è invece rimasta moderata nel settore privato, dove un'elevata quota di dipendenti è in attesa di rinnovo (quasi il 76 per cento in febbraio nei servizi privati).

Riguardo alla finanza pubblica, la stima di consuntivo dell'indebitamento netto del 2022, pari all'8,0 per cento del PIL, risulta superiore di circa 2,4 punti percentuali rispetto all'obiettivo del 5,6 per cento fissato nel DPB dello scorso novembre. Come già accennato, il divario è dovuto alla revisione del trattamento contabile dei crediti di imposta relativi ad alcune agevolazioni edilizie, che ha anticipato al triennio 2020-2022 gli effetti finanziari che in base al precedente trattamento statistico si sarebbero invece spalmati nei prossimi anni. Per lo stesso motivo, anche le stime del rapporto deficit/PIL del 2020 e 2021 sono state riviste al rialzo, rispettivamente di circa 0,2 e 1,8 punti percentuali.

Tab. 2.1 – Le principali variabili del quadro tendenziale nel DEF 2023 e programmatico nella NADEF 2022
(variazioni percentuali e contributi alla crescita)

	2023		2024		2025		2026
	DEF	NADEF	DEF	NADEF	DEF	NADEF	DEF
PIL	0,9	0,6	1,4	1,9	1,3	1,3	1,1
Contributi alla crescita del PIL							
Esportazioni nette	0,3	-0,1	0,1	-0,1	0,1	0,1	0,0
Scorte	-0,1	0,0	0,1	0,1	0,0	0,0	0,0
Domanda nazionale al netto delle scorte	0,8	0,7	1,2	1,9	1,2	1,3	1,1
Deflatore PIL	4,8	4,1	2,7	2,7	2,0	2,0	2,0
Deflatore consumi	5,7	5,5	2,7	2,6	2,0	2,0	2,0
PIL nominale	5,7	4,8	4,2	4,7	3,4	3,4	3,1

Fonte: DEF 2023 e NADEF 2022.

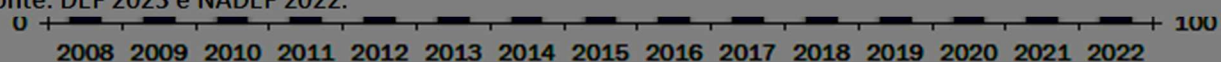

Fonte: Istat, Banca d'Italia.

TAVOLA I.3: INDICATORI DI FINANZA PUBBLICA (in percentuale del PIL) (1)

	2021	2022	2023	2024	2025	2026
QUADRO PROGRAMMATICO						
Indebitamento netto	-9,0	-8,0	-4,5	-3,7	-3,0	-2,5
Saldo primario	-5,5	-3,6	-0,8	0,3	1,2	2,0
Interessi passivi	3,6	4,4	3,7	4,1	4,2	4,5
Indebitamento netto strutturale (2)	-8,3	-8,5	-4,9	-4,1	-3,7	-3,2
Variazione strutturale	-3,3	-0,2	3,6	0,9	0,4	0,6
Debito pubblico (lordo sostegni) (3)	149,9	144,4	142,1	141,4	140,9	140,4
Debito pubblico (netto sostegni) (3)	146,7	141,5	139,3	138,7	138,3	138,0
QUADRO TENDENZIALE						
Indebitamento netto	-9,0	-8,0	-4,4	-3,5	-3,0	-2,5
Saldo primario	-5,5	-3,6	-0,6	0,5	1,2	2,0
Interessi passivi	3,6	4,4	3,7	4,1	4,2	4,5
Indebitamento netto strutturale (2)	-8,4	-8,6	-4,9	-4,1	-3,7	-3,2
Variazione strutturale	-3,3	-0,2	3,6	0,9	0,4	0,5
Debito pubblico (lordo sostegni) (3)	149,9	144,4	142,0	141,2	140,8	140,4
Debito pubblico (netto sostegni) (3)	146,7	141,5	139,2	138,5	138,3	137,9
MEMO: NADEF 2022/ DBP 2023 (QUADRO PROGRAMMATICO)						
Indebitamento netto	-7,2	-5,6	-4,5	-3,7	-3,0	
Saldo primario	-3,7	-1,5	-0,4	0,2	1,1	
Interessi passivi	3,6	4,1	4,1	3,9	4,1	
Indebitamento netto strutturale (2)	-6,3	-6,1	-4,8	-4,2	-3,6	
Variazione del saldo strutturale	-1,3	0,2	1,3	0,6	0,6	
Debito pubblico (lordo sostegni)	150,3	145,7	144,6	142,3	141,2	
Debito pubblico (netto sostegni)	147,1	142,7	141,8	139,6	138,6	
PIL nominale tendenziale (val. assoluti x 1000)	1787,7	1909,2	2018,0	2102,8	2173,3	2241,2
PIL nominale programmatico (val. assoluti x 1000)	1787,7	1909,2	2019,8	2105,7	2176,3	2244,2
(1) Eventuali imprecisioni derivano da arrotondamenti.						
(2) Al netto delle misure una tantum e della componente ciclica.						
(3) Al lordo ovvero al netto delle quote di pertinenza dell'Italia dei prestiti a Stati membri dell'UEM, bilaterali o attraverso l'EFSF, e del contributo al capitale dell'ESM. A tutto il 2022 l'ammontare di tali interventi è stato pari a circa 56,3 miliardi, di cui 42 miliardi per prestiti bilaterali e attraverso l'EFSF e 14,3 miliardi per il programma ESM (cfr. Banca d'Italia, 'Bollettino statistico Finanza pubblica, fabbisogno e debito del 15 marzo 2023'). Nello scenario programmatico si ipotizzano introiti da dismissioni per lo 0,14 per cento del PIL nel triennio 2024-2026. Si ipotizza una riduzione delle giacenze di liquidità del MEF di circa lo 0,3 per cento del PIL nel 2023, dello 0,2 per cento del PIL nel 2024 e nel 2025 e che rimangano costanti al livello del 2025 nel 2026. Inoltre, le stime tengono conto del riacquisto di SACE, degli impieghi del Patrimonio destinato, delle garanzie BEI, nonché dei prestiti dei programmi SURE e NGEU. Lo scenario dei tassi di interesse utilizzato per le stime si basa sulle previsioni implicite derivanti dai tassi <i>forward</i> sui titoli di Stato italiani del periodo di compilazione del presente documento.						

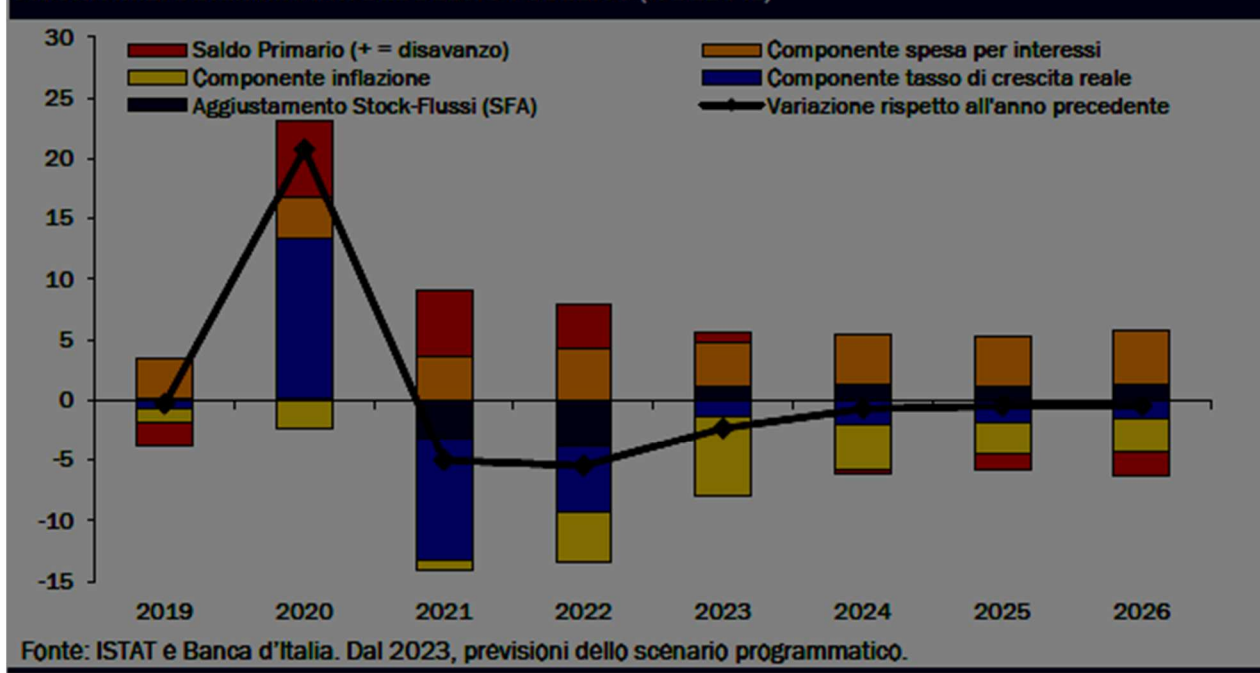
FIGURA III.2: DETERMINANTI DEL DEBITO PUBBLICO (% DEL PIL)

Gli obiettivi di finanza pubblica

Il DEF presenta un quadro di finanza pubblica mutato rispetto a quello da ultimo riportato nella Nota tecnico illustrativa alla legge di bilancio per il 2023-2025.

Dopo un disavanzo per il 2022 risultato ben superiore alle attese a causa delle nuove regole di classificazione contabile degli effetti del Superbonus e del bonus facciate, il percorso dei saldi tendenziali delineato nel DEF risulta – per il biennio 2023-24 – appena più favorevole di quello indicato nella NADEF dell'autunno scorso.

In termini assoluti, l'indebitamento netto del 2022 è stato di 151,9 miliardi, un livello inferiore di 9,3 miliardi rispetto al 2021. Il miglioramento riflette la riduzione del deficit primario, sceso a 68,7 miliardi dai 97,5 miliardi del 2021, in parte compensata dall'aumento di 19,5 miliardi della spesa per interessi, che si attesta a 83,2 miliardi. In rapporto al PIL, la stima del deficit dell'8,0 per cento si colloca al di sopra di circa 2,4 punti percentuali rispetto all'obiettivo programmatico del 5,6 per cento, fissato nel precedente Programma di Stabilità 2022 e successivamente confermato dalla Nota di Aggiornamento del DEF 2022 nella versione aggiornata e rivista del 4 novembre scorso, e dal Documento Programmatico di Bilancio 2023 (DPB) del 21 novembre 2022. Il deficit primario, pur calando al 3,6 per cento del PIL dal 5,5 per cento del 2021, si è collocato su un livello al di sopra dell'obiettivo dell'1,5 per cento del PIL indicato nel DPB.

Nel 2023 la spesa per interessi è prevista in riduzione rispetto al 2022, soprattutto per effetto di un calo della rivalutazione dei titoli indicizzati all'inflazione, coerentemente con l'ipotesi di una progressiva riduzione del tasso di inflazione a livello nazionale ed europeo. Negli anni 2024-2026 seguiranno, invece, progressivi aumenti in termini nominali degli interessi da ricondursi a diversi fattori.

Il rapporto debito/PIL nello scenario programmatico diminuirà al 142,1 per cento quest'anno, al 141,4 per cento nel 2024, e poi progressivamente fino al 140,4 per cento nel 2026. Poiché l'incidenza dei crediti fiscali legati ai bonus edilizi si dovrebbe ridurre dal 2027 in poi, il sentiero programmatico qui delineato è coerente con l'obiettivo già enunciato nei precedenti documenti programmatici di riportare il rapporto debito/PIL su livelli prossimi a quello pre-crisi (134,1 per cento nel 2019) entro la fine del decennio.

Per quanto riguarda le differenti componenti del conto economico delle pubbliche amministrazioni, il DEF 2023 stima un incremento delle entrate tributarie nel 2023, pari a 31,6 miliardi di euro rispetto ai valori del 2022. Tale incremento è legato, in parte, al miglioramento delle principali variabili macroeconomiche, che genera effetti positivi sulle entrate, in parte, al recupero di gettito su alcune voci d'imposta che nel 2022 erano state oggetto di misure di riduzione volte a mitigare gli effetti degli aumenti del prezzo dell'energia. Contribuiscono a tale andamento tanto le imposte dirette quanto quelle indirette: per le imposte dirette è atteso un incremento nel 2023 rispetto al 2022 di quasi 4,8 miliardi di euro, mentre per le imposte indirette l'aumento stimato, che è ancora più marcato, è pari a 26,6 miliardi di euro. In rapporto al PIL, invece, il gettito delle entrate tributarie è

atteso scendere progressivamente nell'anno in corso e nei tre successivi, passando dal 29,8 per cento del 2022 al 29,1 per cento del 2026.

Le altre entrate correnti sono previste in aumento di 2,2 miliardi di euro nel 2023, per l'effetto combinato delle maggiori entrate derivanti dalle risorse dell'Unione europea e dei minori introiti per dividendi e altri trasferimenti. Per il 2024, la previsione è in linea con l'anno precedente, mentre per l'ultimo biennio si prevede un aumento di poco meno di 2 miliardi di euro nel 2025 e una diminuzione di circa 1,5 miliardi di euro nel 2026. Tale dinamica, come sottolineato dal DEF 2023, riflette sostanzialmente quella dei contributi dell'Unione europea.

Stato di attuazione del PNRR

La III sezione del DEF contiene lo schema del Programma nazionale di riforma (PNR), che anche per il 2023 si inserisce nel più ampio programma di riforma, innovazione e rilancio degli investimenti rappresentato dal Piano nazionale di ripresa e resilienza, che potrà arricchirsi del nuovo capitolo concernente l'iniziativa REPowerEU, adottata a livello europeo al fine di ridurre rapidamente la dipendenza dai combustibili fossili di provenienza russa, accelerando al contempo la transizione verde.

Nel Programma nazionale di riforma, il Governo, oltre a illustrare gli obiettivi programmatici rispetto alle diverse politiche pubbliche, presenta, una stima aggiornata dell'impatto macroeconomico del PNRR, sulla base delle spese effettuate nel triennio 2020-2022, non tenendo conto della ridefinizione del Piano in corso di elaborazione. La valutazione dell'impatto macroeconomico del PNRR è stata effettuata considerando solo le risorse che finanziano progetti aggiuntivi, escludendo le misure contenute nel Piano che si sarebbero comunque realizzate anche senza l'introduzione del PNRR.

La valutazione dell'impatto macroeconomico del PNRR è stata effettuata considerando solo le risorse che finanziano progetti aggiuntivi, non tenendo conto delle misure contenute nel Piano che si sarebbero comunque realizzate anche senza l'introduzione del PNRR. Si tratta di prestiti e sovvenzioni RRF (124,5 miliardi), fondi REACT-EU (13,9 miliardi)⁵, le risorse anticipate del Fondo Sviluppo e Coesione (15,6 miliardi) e quelle stanziato attraverso il Fondo complementare (30,6 miliardi), per un totale di circa 184,7 miliardi. Come già detto, la valutazione di impatto è effettuata nell'ipotesi di realizzazione integrale di tutti i progetti del Piano così come attualmente previsti.

Il DEF 2023 prevede, in particolare, un impatto positivo del PNRR sul PIL pari all'1 per cento nel 2023, all'1,8 per cento nel 2024, al 2,7 per cento nel 2025 e al 3,4 per cento nel 2026. I settori che contribuiranno maggiormente alla crescita del PIL saranno le costruzioni (2,4 per cento), l'industria manifatturiera (1,4 per cento), le attività immobiliari (1 per cento) e le attività professionali, scientifiche e tecniche (1 per cento). Il PNR reca anche un aggiornamento della valutazione di impatto macroeconomico delle riforme comprese nel PNRR riferite ai settori dell'istruzione e della ricerca, delle politiche attive del mercato del lavoro, della pubblica amministrazione, della giustizia, della concorrenza e degli appalti, attribuendo una maggiore incidenza sia nel breve che nel lungo periodo a quella relativa alle politiche attive e a quella dell'istruzione e della ricerca.

I risultati delle simulazioni sono descritti nella Tavola seguente esposta nella Sezione III del DEF, il Piano Nazionale di Riforma che riporta l'impatto del Piano sulle principali variabili macroeconomiche.

TAVOLA II.3: IMPATTO DISAGGREGATO DEL PNRR PER SETTORE DI ATTIVITÀ ECONOMICA NEL PERIODO 2021-2026

	Peso sul Valore Aggiunto complessivo (punti percentuali)	Variazione cumulata del Valore Aggiunto (punti percentuali)	Contributi alla crescita del Valore Aggiunto complessivo (punti percentuali)
Agricoltura, silvicoltura e pesca	2,1	7,4	0,2
Attività estrattiva	0,2	11,0	0,0
Industria manifatturiera	16,5	8,8	1,4
Fornitura di energia elettrica, gas ed acqua.	2,6	9,4	0,2
Costruzioni	4,3	58,5	2,4
Commercio	11,7	8,1	0,9
Trasporto e magazzinaggio	5,6	8,3	0,4
Servizi di alloggio e ristorazione	3,8	7,8	0,3
Servizi di informazione e comunicazione	3,8	16,9	0,6
Servizi finanziari ed assicurativi	5,3	9,8	0,5
Attività immobiliari	13,6	8,0	1,0
Attività professionali, scientifiche e tecniche	6,4	16,9	1,0
Attività amministrative e servizi di supporto	3,2	23,7	0,7
Pubblica Amministrazione	6,7	4,3	0,3
Istruzione	4,1	12,4	0,5
Sanità ed assistenza sociale	6,0	4,8	0,3
Attività artistiche, di intrattenimento e divertimento, riparazione di beni per la casa, altri servizi.	4,1	7,0	0,3
Totale economia	100,0	11,0	11,0
Fonte: Elaborazione MEF- DT su modello MACGEM-IT.			

In base alle ipotesi adottate, nel 2026, anno finale del Piano, per effetto delle spese ivi previste il PIL risulterebbe più alto del 3,4 per cento rispetto allo scenario di base (che non considera tali spese). Per quanto riguarda gli impatti a livello settoriale, il settore delle Costruzioni, l'Industria manifatturiera, i Servizi immobiliari e le Attività professionali, scientifiche e tecniche sono le attività che maggiormente contribuiscono alla crescita del PIL (rispettivamente per 2,4, 1,4, 1,0 e 1,0 punti percentuali).

TAVOLA II.4: IMPATTO SUL PIL DEL PNRR PER MISSIONI E COMPONENTI (scostamenti percentuali rispetto allo scenario base)		
	2021 - 2023	2024 - 2026
M1: digitalizzazione, innovazione, competitività, cultura e turismo	0,6	1,5
M1C1: digitalizzazione, innovazione e sicurezza nella PA	0,1	0,7
M1C2: digitalizzazione, innovazione e competitività nel sistema produttivo	0,4	0,5
M1C3: turismo e cultura 4.0	0,1	0,4
M2: rivoluzione verde e transizione ecologica	1,3	2,0
M2C1: agricoltura sostenibile ed economia circolare	0,0	0,4
M2C2: energia rinnovabile, idrogeno, rete e mobilità sostenibile	0,1	1,0
M2C3: efficienza energetica e riqualificazione degli edifici	1,2	0,2
M2C4: tutela del territorio e della risorsa idrica	0,0	0,4
M3: infrastrutture per una mobilità sostenibile	0,1	1,0
M3C1: investimenti sulla rete ferroviaria	0,1	0,9
M3C2: intermodalità e logistica integrata	0,0	0,1
M4: istruzione e ricerca	0,3	1,5
M4C1: potenziamento dell'offerta dei servizi di istruzione: dagli asili-nido alle università	0,2	0,9
M4C2: dalla ricerca all'impresa	0,1	0,6
M5: inclusione e coesione	0,4	1,3
M5C1: politiche per il lavoro	0,2	0,5
M5C2: infrastrutture sociali, famiglie, comunità e terzo settore	0,1	0,6
M5C3: interventi speciali per la coesione territoriale	0,0	0,2
M6: salute	0,2	0,8
M6C1: Reti di prossimità, strutture e telemedicina per l'assistenza	0,2	0,5
M6-C2: Innovazione, ricerca e digitalizzazione del S.S.N.	0,1	0,3
Totale	2,9	8,1
Nota: Eventuali imprecisioni derivano dagli arrotondamenti.		
Fonte: Elaborazione MEF- DT su modello MACGEM-IT.		

Gli interventi di informatizzazione e digitalizzazione concorrono alla crescita dell'Industria manifatturiera e dei Servizi di informazione e comunicazione (+0,6 punti). In termini di Missioni, l'apporto più rilevante alla crescita del PIL viene dalla Missione 2 "Rivoluzione verde e transizione ecologica", con un contributo all'incremento del PIL di 3,3 punti percentuali dovuto in gran parte alle Componenti 3 "Efficienza energetica e riqualificazione degli edifici" e 2 "Energia rinnovabile, idrogeno, reti e mobilità sostenibile"

Anche la Missione 1 "Digitalizzazione, innovazione, competitività, cultura e turismo" offre un contributo rilevante alla crescita del PIL, pari a 2,1 punti percentuali in termini cumulati nel periodo 2021-2026, in particolare per l'apporto delle Componenti 1 "Digitalizzazione, innovazione e sicurezza nella PA" e 2 "Digitalizzazione, innovazione e competitività nel sistema produttivo" (rispettivamente 0,8 e 0,9 punti). Per quanto riguarda le riforme, la valutazione di impatto macroeconomico è stata effettuata per i seguenti ambiti: istruzione e ricerca, politiche attive del mercato del lavoro, Pubblica Amministrazione (PA), giustizia, concorrenza ed appalti. Essi costituiscono solo una parte delle riforme strutturali descritte in dettaglio nel capitolo successivo, ovvero quelle per cui è possibile individuare obiettivi quantitativi e per le quali le ipotesi necessarie per le simulazioni sono meno arbitrarie e più robuste.

Per la riforma dell'istruzione sono stati considerati gli effetti in termini di riduzione dell'abbandono scolastico, miglioramento del capitale umano e della qualità dell'offerta scolastica e universitaria. Tali interventi hanno un impatto significativo nel lungo periodo, quando il livello del PIL risulta più alto del 3 per cento rispetto allo scenario di base.

TAVOLA II.5: EFFETTI SUL PIL REALE DELLE RIFORME IN ISTRUZIONE E RICERCA, MERCATO DEL LAVORO, PUBBLICA AMMINISTRAZIONE, GIUSTIZIA, CONCORRENZA E APPALTI (scostamenti percentuali rispetto allo scenario base)

Riforme	2026	2030	Lungo periodo
Istruzione e ricerca	0,5	0,9	3,0
Politiche attive del mercato del lavoro	1,5	2,4	3,5
Pubblica Amministrazione	0,9	1,6	2,3
Giustizia	0,4	0,6	0,7
Concorrenza e Appalti	0,1	0,2	0,6

Fonte: Elaborazione MEF-DT, modello QUEST-III R&D.

La riforma delle politiche attive del mercato del lavoro e della formazione prevede che larga parte dei fondi sia diretta al Programma Nazionale per la Garanzia di Occupabilità dei Lavoratori (GOL) e all'adozione del Piano Nazionale Nuove Competenze. Si è ipotizzato che questi e altri interventi determineranno un aumento dei tassi di partecipazione al mercato del lavoro. La riforma ha un impatto rilevante sul PIL già nel 2026 (+1,5 per cento) e si rafforza nel lungo periodo, determinando un aumento del PIL del 3,5 per cento rispetto allo scenario di base.

Obiettivo principale delle azioni strutturali relative alla riforma della Pubblica Amministrazione previste nel PNRR è di rendere più snella ed efficiente la PA, con ricadute positive sul miglioramento della produttività e della qualità del capitale umano, accompagnati dalla riduzione dei costi per le imprese. Ciò determina un effetto positivo sul PIL reale del 2,3 per cento nel lungo periodo. Le misure previste dal PNRR nell'ambito della giustizia hanno tra i loro obiettivi la riduzione della durata dei processi civili e penali (rispettivamente del 40 e del 25 per cento), nonché il miglioramento dell'efficienza e della prevedibilità del sistema giudiziario. Gli effetti della riforma determinano un aumento del livello del PIL nel lungo periodo dello 0,7 per cento rispetto allo scenario di base.

Le riforme relative a concorrenza e appalti, infine, mirano ad accrescere il livello di concorrenza e competitività del sistema produttivo e a semplificare le norme in materia di contratti pubblici. Sulla base dei contenuti delle riforme attuate e di quelle che dovranno essere implementate negli anni successivi, si è ipotizzato che l'Italia possa raggiungere il livello dei *best performer* nei diversi ambiti considerati, con un impatto stimato sul PIL rispetto allo scenario di base pari allo 0,6 per cento nel lungo periodo.

In tale quadro, contestualmente alla definizione del capitolo REPowerEU, il Governo dichiara di voler rivedere, ai sensi del Regolamento RRF e delle linee guida della Commissione europea, alcuni degli investimenti del PNRR che, in fase attuativa, si sono rivelati più difficoltosi da realizzare nei tempi originariamente previsti, anche in considerazione delle condizioni economiche e geopolitiche profondamente mutate. Le misure relative all'attuazione del PNRR e all'adozione di politiche energetiche conformi al piano REPowerEU costituiscono anche una risposta sul piano delle politiche nazionali alle raccomandazioni specifiche per Paese formulate nei confronti dell'Italia nel 2022.

Il territorio

Ambiente – Urbanistica - Lavori pubblici

Una sfida iniziata

Coerentemente con quanto è stato realizzato fino a ora, l'orientamento della programmazione urbanistica dei prossimi anni è coerente con un'idea di paese equilibrato, ricco di connessioni, inclusivo, fruibile, verde. Vogliamo, infatti, che il nostro mandato sia caratterizzato dalla massima attenzione all'ambiente, un tema non più rimandabile, la cui urgenza è sotto gli occhi di tutti e del quale, in quanto amministratori, intendiamo assumerci la nostra parte di responsabilità, attraverso campagne di sensibilizzazione dei cittadini, per stimolare buone pratiche e abitudini virtuose, e attraverso scelte ben precise, finalizzate alla salvaguardia del territorio, all'investimento sulle energie rinnovabili e che trovino una concretizzazione anche nello sviluppo del nuovo piano urbanistico. Proprio in relazione all'urbanistica e ai lavori pubblici, dunque, si punterà ad un'azione di pianificazione che focalizzi le priorità dei temi della rigenerazione urbana e della qualificazione ambientale.

Le nostre proposte

Per questi motivi, intendiamo investire sulla qualità dei borghi e delle infrastrutture urbanistiche, attraverso la cura dei marciapiedi e delle strade, delle aree verdi, delle interconnessioni tra una zona e l'altra del paese e dando continuità agli importanti sforzi compiuti in questi anni: i sentieri e i percorsi che collegano il torrente Baganza e la collina, le piste ciclabili e i progetti di mobilità dolce, il miglioramento degli edifici pubblici e in particolare delle scuole e delle strutture sportive, con, tra le altre cose, il completamento degli investimenti previsti dal contratto di gestione dell'impiantistica (e in particolare la realizzazione del palazzetto dello sport con il relativo ammodernamento e ampliamento dei servizi annessi alla palestra).

Nei prossimi anni, poiché il progetto del nuovo ponte sul Baganza è in fase avanzata di definizione e dunque si avvicina il completamento della strada pedemontana, sarà finalmente possibile riprogettare la parte nord di Sala, conferendole la caratteristica di una sorta di portale di ingresso al paese. La strada provinciale, dunque, potrà divenire a tutti gli effetti una strada urbana e allo stesso modo sarà possibile trasformare la zona tra via Maestri e il torrente in un quartiere verde collegato all'asse del Baganza fino al centro sportivo e da lì verso la collina a sud del capoluogo e verso i Boschi di Carrega.

A questo proposito, intendiamo dare valore alla comunità del Parco dei Boschi Carrega – cioè il complesso di realtà e persone che condividono l'amore per questo luogo e la volontà di preservarlo, l'Ente parco, le associazioni e i cittadini che lo vivono, i residenti e i Comuni che ne fanno parte – per contribuire, in ragione delle nostre peculiarità e in base alle competenze specifiche dell'Ente locale, a rendere il Parco stesso sempre più un luogo pubblico, vissuto dalle famiglie, dagli escursionisti, dagli appassionati, che mantenga, tuttavia, le specificità di un parco naturale, quale è.

Alla luce di queste trasformazioni, pare sempre più necessario dotare Sala Baganza di una segnaletica più capillare e più incisiva, che disegni un reticolato fruibile e utile, un sistema innovativo che risponda tanto a una funzione turistica e orientativa quanto a una funzione di promozione territoriale e che al tempo stesso racconti l'identità del paese, che unisca le emergenze storico-artistiche con quelle paesaggistiche, le informazioni commerciali con quelle relative ai servizi e alle strutture.

Dovremo necessariamente puntare sulla transizione energetica, accelerare il passaggio alle energie rinnovabili, scommettere sulla forestazione urbana, sull'economia verde, sulla bioedilizia e sull'efficienza energetica e incentivare la mobilità sostenibile.

Ambiente

- Avvieremo il percorso verso la neutralità climatica al 2050, sfruttando il verde pubblico e l'ampia presenza di boschi privati e valorizzandone la capacità di assorbimento della CO₂. Il PAESC dovrà diventare il "libro guida" dei progetti territoriali dei prossimi anni. L'obiettivo di riduzione delle emissioni almeno del 40% comporta uno spostamento dell'attenzione sui risultati da raggiungere nel settore privato e nel settore trasporti. Per lo sviluppo dei relativi progetti si ritiene determinante il supporto dell'Unione Pedemontana Parmense, da identificare come soggetto che, con la necessaria autorevolezza, potrà favorire sinergie con altri soggetti pubblici e privati, e in particolare con il settore industriale.
- Grazie ad una serie di interventi di potenziamento/ammodernamento delle infrastrutture acquedottistiche sono ormai risolti i problemi di approvvigionamento e di qualità dell'acqua nelle frazioni; attraverso la necessaria azione di impulso nei confronti del gestore, vogliamo programmare ulteriori interventi di qualificazione del servizio, con particolare attenzione alle possibili interconnessioni tra le reti e al miglioramento di efficienza del sistema idrico.
- Promuoveremo forme di mobilità sostenibile, stimolando azioni a livello sovra comunale, come, ad

esempio, l'istituzione di un *Mobility Manager* per l'Unione Pedemontana, che dovrà proporre e coordinare progettualità finalizzate a ridurre gli spostamenti tramite auto privata e dialogare, tra gli altri, anche con i *Mobility Manager* delle aziende per favorire iniziative come Car Pooling, Micro-Car Sharing, Navette, Bici Elettriche, ecc.; inoltre intendiamo avviare un confronto con i gestori di TPL per favorire in particolare la possibilità di muoversi sui mezzi pubblici con la propria bicicletta.

- Incentiveremo la diffusione di automezzi elettrici nel parco veicolare privato. Al raggiungimento di questo obiettivo, che è influenzato principalmente da determinanti sovra locali, contribuirà la nuova disciplina urbanistica e l'attuazione di accordi per favorire l'installazione di colonnine di ricarica su suolo pubblico.
- Promuoveremo ulteriormente la mobilità lenta, continuando nella direzione del miglioramento della sicurezza e della disponibilità di percorsi ciclopeditoni soprattutto nei tragitti casa-scuola, facilitando forme di eco-turismo tramite percorsi che mettano in relazione Sala Baganza con i Comuni limitrofi (Collecchio, Felino, Parma), con le attività enogastronomiche e con il patrimonio storico-architettonico del territorio, senza dimenticare, infine, possibili ulteriori percorsi anche nelle realtà frazionali.
- Parteciperemo a progettualità, auspicabilmente di rilievo sovra comunale, che garantiscano ulteriore impulso alla cosiddetta economia circolare e consentano di ridurre ulteriormente la quantità di rifiuti avviati a smaltimento (ad esempio attraverso l'attivazione di centri per il riuso, a cui i cittadini possano consegnare beni di cui non intendono più servirsi ma che siano ancora utilizzabili).
- Intensificheremo le attività di carattere informativo, educativo e culturale per la cittadinanza e specialmente per le scuole, volte, ad esempio, all'educazione allo smaltimento e al riutilizzo dei rifiuti, alla raccolta differenziata e più in generale alla gestione delle risorse e al rispetto dell'ambiente. In questo senso, riteniamo importante proseguire nella promozione del progetto di Comosharing, nel tentativo di coinvolgere il più ampio numero possibile di famiglie, e allo stesso modo pensiamo sia doveroso approfondire un impegno ulteriore per rispettare le direttive ministeriali in materia di eliminazione della plastica, soprattutto attraverso campagne di sensibilizzazione sociale e attraverso la collaborazione con la scuola e con le aziende.
- Proseguiremo nella direzione di un miglioramento dell'efficienza energetica delle strutture pubbliche, con ulteriori interventi sugli impianti e sulle strutture (proseguendo, tra l'altro, le azioni già avviate per la riqualificazione degli edifici di Edilizia Residenziale Pubblica).
- Vogliamo imprimere un'accelerazione al percorso di condivisione delle politiche energetiche con i Comuni dell'Unione pedemontana e in particolare con i Comuni limitrofi, così da progettare azioni specifiche in forma associata.
- Promuoveremo forme di partecipazione attiva dei cittadini alle questioni ambientali avviando la costituzione di Comunità solari, cioè associazioni di cittadini e imprese che, attraverso azioni concrete (ad esempio piattaforme fotovoltaiche e impianti solari termici comuni) contribuiscono a cambiare il futuro energetico del proprio territorio o attivando una consulta ambientale da coinvolgere nelle azioni concrete e nelle campagne di sensibilizzazione, al fine di stimolare i processi partecipativi.

Inoltre riteniamo che sia fondamentale dedicare un'attenzione particolare al torrente e al rapporto che la comunità cittadina di Sala Baganza ha con questo. In particolare intendiamo coordinare, favorire e attuare interventi in grado di dare più spazio al naturale processo di evoluzione del torrente ricreando le condizioni morfologiche, vegetazionali e funzionali tipiche dell'ambiente fluviale:

- Promuoveremo la rinaturalizzazione degli ambienti fluviali tra la strada e il fiume, in particolare in quei tratti del corso in cui l'espansione del territorio urbanizzato o la presenza di attività produttive limita lo spazio a disposizione della dinamica fluviale, valorizzando la vegetazione riparia e migliorando la gestione delle superfici forestali.
- Nell'ambito del "contratto di fiume", vogliamo dare impulso ad un progetto territoriale di dimensione sovracomunale finalizzato a condividere una strategia per la messa in sicurezza del territorio, la gestione delle acque e la valorizzazione del patrimonio ambientale e territoriale del bacino idrografico del torrente Baganza.
- Favoriremo, grazie ad uno stretto coordinamento con gli uffici regionali competenti, ed anche, se necessario, attraverso il protagonismo del Comune, l'esecuzione di interventi in grado di diminuire gli impatti di fenomeni fluvio-torrentizi, in particolare delle erosioni laterali/di fondo del corso d'acqua e le interferenze con i servizi a rete e puntuali presenti nelle aree periferiche.
- Proseguiremo, nell'ambito degli interventi di messa in sicurezza della sponda sinistra del torrente, il ripristino di un'infrastruttura di collegamento che, qualificata come ciclovia lungo il Baganza, potrà connettersi con il sistema delle ciclovie di rilievo internazionale (Eurovelo). Un itinerario da allestire e valorizzare come percorso cicloturistico di rilievo regionale e che inanella nel suo tracciato polarità di straordinario livello, quali la Rocca Sanvitale, i Boschi del Carrega, il borgo di San Vitale Baganza;
- Valorizzeremo la funzione della fascia ripariale del Baganza quale vettore per favorire lo spostamento quotidiano tra i centri urbani posti in fregio all'area, sviluppando e portando a sistema una rete di attrezzature sportive e di luoghi attrezzati per la fruizione dell'ambiente fluviale.

- La ormai prossima risoluzione dell'annosa questione di Piazza XXV aprile ci consentirà di ridisegnare una buona parte del centro cittadino e in particolare la zona terminale di Via Vittorio Emanuele II, la stessa Piazza XXV aprile e le rispettive connessioni con via Dante e via Rosa Romeo, anche in un'ottica di incentivazione delle occasioni di animazione del centro e di sviluppo del Centro commerciale naturale.
- Come detto, la concretizzazione del progetto del nuovo ponte sul Baganza consentirà una complessiva progettazione di via Maestri, dell'intersezione con Via Roma e più in generale della zona Nord del paese, immaginando che possa diventare un vero e proprio portale di ingresso al paese con un boulevard verde che la colleghi con l'asse del torrente e da quello al centro sportivo.
- Proseguiremo gli interventi intrapresi mirando a fare del centro un complesso organico e necessariamente collegato in ogni sua parte, con ulteriori lavori di riqualificazione di strade, percorsi e spazi pubblici che si snodano dal nucleo più centrale (innanzitutto via Vittorio Emanuele II e l'intorno di piazza XXV aprile, il cui assetto proprietario dovrebbe finalmente definirsi a breve). Rientra nell'ambito di questo programma di riqualificazione il completamento dei lavori avviati su Piazza Gramsci, con la sistemazione dell'acciottolato e la valorizzazione del suo Monumento ai caduti.
- Proseguiremo il processo avviato di abbattimento delle barriere architettoniche per garantire la piena percorribilità e fruibilità degli spazi pubblici.
- Intendiamo confermare l'intensa azione realizzata per il miglioramento della sicurezza e della qualità dei nostri edifici scolastici. Numerosi progetti sono già in fase avanzata di definizione o "cantierabili", tra questi saranno candidati nelle programmazioni nazionali/regionali di settore: l'ampliamento del refettorio per la scuola primaria e la formazione di un corpo di collegamento con la palestra; il secondo stralcio dei lavori di miglioramento sismico della scuola secondaria; la formazione di nuovi ambienti di apprendimento per la scuola primaria. Opere alle quali si accompagneranno ulteriori significativi miglioramenti della qualità dell'offerta didattica, già riconosciuta su livelli di eccellenza. Altri interventi, di minore impatto, saranno effettuati per migliorare ulteriormente il carattere di forte integrazione nel nucleo urbano del plesso scolastico (es. ottimizzazione del sistema degli accessi dalla strada pubblica; adeguamento dell'ingresso alla palestra della scuola secondaria). È confermata la necessaria attenzione anche alla qualità degli ambienti (luce e colori).
 - Consolidiamo la collaborazione con la Provincia per attuare interventi che migliorino la sicurezza per gli utenti delle strade provinciali che interessano il capoluogo, agendo in particolare con lavori puntuali sugli attraversamenti pedonali e sui marciapiedi.
 - Realizzeremo aree verdi attrezzate per i bambini, sia attraverso l'attuazione di accordi urbanistici già definiti, come nell'area PP20 in via Figlie della croce, sia agendo su altri contesti più periferici con interventi diretti. A questo proposito l'ormai imminente completamento delle opere di urbanizzazione del PP9 consentirà, tra l'altro, di disporre di un'area attrezzata anche in via Naufraghi del Galilea.
- Miglioreremo gli accessi al percorso che si snoda lungo l'argine del Baganza, favorendone, in logica urbana, la funzione di collegamento e valorizzandone il potenziale quale parte di una più estesa rete sentieristica diffusa, che, partendo dal torrente e attraversando il capoluogo, arrivi fino al Parco dei Boschi di Carrega e le sue emergenze storico-architettoniche e paesaggistiche.
- Ci impegniamo affinché sia portato a termine il percorso di investimenti previsti per gli impianti sportivi dal bando di gestione delle strutture, in particolar modo attraverso la realizzazione di una palestra polifunzionale (Palazzetto) nell'area del Parco del torrente Baganza, che sia connessa con il resto del paese e che preveda ulteriori interventi migliorativi (percorsi verdi, percorsi perdonali, punti ristoro e relax in dialogo con il contesto) e poi intervenendo sulle strutture esistenti a servizio del calcio e del baseball per migliorarne l'efficienza e ampliarne le funzioni.
- Garantiremo il nostro impegno, attraverso il confronto avviato con il gestore, affinché sia offerta una adeguata qualità del servizio di telefonia fissa in tutti i punti del territorio comunale. Allo stesso tempo, recheremo collaborazioni con la Regione e con Lepida per sperimentare modalità innovative di erogazione dei servizi di trasmissione dati e di telefonia mobile, con attenzione prioritariamente rivolta alle aree del territorio con presentano condizioni maggiormente critiche (ad esempio Talignano).
- Essendo sostanzialmente completato l'intervento di riqualificazione del servizio di illuminazione pubblica, porremo attenzione, specie nelle frazioni, su quegli snodi di viabilità che potrebbero risultare ancora critici perché non sufficientemente illuminati.

Le persone: giovani e futuro

Scuola – Sport – Politiche giovanili

Il percorso compiuto

La scuola ha rivestito un ruolo centrale nell'azione di governo della passata legislatura, poiché riteniamo che questa sia un formidabile luogo di cultura ed educazione, il laboratorio dove si formano non solo le competenze, ma anche la partecipazione e la cittadinanza, perché è lì che si affinano le capacità di ascoltare, confrontarsi, dialogare. Per questi motivi il Comune ha investito numerose risorse tanto per la messa in sicurezza degli edifici, per il loro efficientamento energetico, per la cura degli spazi e delle attrezzature, quanto per accompagnare e sostenere i progetti del Piano dell'offerta formativa, in un proficuo rapporto quotidiano di ascolto e di reciproca collaborazione.

Allo stesso modo, a Sala Baganza lo sport ha sempre avuto una rilevante importanza, lo si evince dal numero di praticanti e dalla varietà di discipline presenti sul territorio, oltre che da una impiantistica di eccellenza. Negli ultimi anni, in particolare, si è lavorato per consolidare i rapporti con UISP e CONI, così da convogliare su Sala Baganza importanti progetti "di prospettiva", come la creazione di un Centro federale CONI, che, per il momento, vede il coinvolgimento diretto delle società del Volley e del Baseball; si è lavorato, ancora, per consolidare il ruolo della Consulta sportiva, attribuendole sempre più competenze di carattere progettuale e propositivo e cercando di stimolare la collaborazione virtuosa tra le varie società del territorio; si è investito in modo significativo sull'impiantistica, specialmente grazie alle scelte compiute in fase di stesura del bando per la gestione delle strutture sportive, che prevede rilevanti interventi di miglioramento da parte del nuovo gestore: in questo modo, ad esempio, si è riusciti a completare il nuovo campo da calcio in sintetico a fianco del campo principale; e infine abbiamo mantenuto un determinante supporto all'organizzazione di importanti eventi sportivi, primi fra tutti il torneo internazionale di Baseball e Softball (ma anche Vivicità, le gare podistiche invernali ed estive del circuito provinciale dei Trail, i tornei di calcio giovanile, le competizioni internazionali di pesistica, la Parma-Poggio di Berceto, eccetera).

Allo sport sono legate anche le politiche giovanili, dato che un grande numero di ragazze e di ragazzi di Sala praticano sport nelle nostre società; ma in questi anni, il risultato più interessante raggiunto è stata l'assegnazione in comodato dei locali di via Garibaldi, decisione che ha stimolato di fatto la costituzione di una realtà giovanile autonoma e indipendente, capace di animare il paese, di partecipare attivamente alla vita della comunità e di aggregare in modo straordinario tantissimi ragazzi di Sala Baganza e del territorio circostante

Le nostre proposte

Scuola

- Proseguiremo con il sostegno ai progetti inseriti nel Piano dell'offerta formativa in un'ottica di supporto alla didattica, come, ad esempio, progetti di promozione del benessere, scambi culturali, diffusione della pratica sportiva, educazione ambientale e civica.
- Allo stesso modo, vogliamo proseguire nel sostegno alle attività didattiche dei tre ordini di scuola attraverso il finanziamento di percorsi strutturati e mirati ai bisogni dei gruppi classe.
- Supporteremo occasioni di formazione per insegnanti, per studenti e per genitori relativamente agli ambiti oggi di maggiore emergenza, come i disturbi specifici dell'apprendimento, l'uso consapevole delle nuove tecnologie, l'educazione alla legalità, anche con l'obiettivo di incentivare l'indispensabile alleanza educativa tra scuola e famiglie.
- Intendiamo investire ulteriormente sul Consiglio comunale dei ragazzi, utilizzando questo strumento come laboratorio di cittadinanza, partecipazione attiva e come collegamento tra la scuola e il paese, avvicinando sempre più chi ne fa parte alle buone pratiche amministrative e alla conoscenza della "macchina comunale".
- Riteniamo fondamentale continuare a garantire il supporto necessario al diritto allo studio.
- Intendiamo inoltre intervenire in aiuto dell'istituzione scolastica nel prioritario compito dell'integrazione, sia nei confronti di bambini e ragazzi di provenienza straniera, attraverso interventi di sostegno allo studio della lingua italiana, sia nei confronti della disabilità, in accordo con l'Azienda pedemontana sociale.
- Concorderemo con l'Istituto comprensivo e con l'Azienda pedemontana sociale azioni e interventi finalizzati sia alla prevenzione del disagio e della dispersione scolastica, sia all'orientamento alle scelte professionali e di studio.
- Garantiremo la giusta attenzione alla formazione permanente per gli adulti soprattutto attraverso la promozione delle strutture deputate a questo scopo, mirando ad una collaborazione sempre più strutturata con il CPIA (Centro Provinciale Istruzione Adulti).
- Garantiremo il necessario sostegno ai bisogni relativi alla dotazione strumentale della scuola, coerentemente con le linee di indirizzo previste nel Piano triennale dell'offerta formativa (come, ad

esempio, la strumentazione digitale o le attrezzature utili all'avvio di nuove progettualità).

- Coinvolgeremo sempre più strettamente la scuola in progetti di conoscenza e fruizione del patrimonio storico, artistico e ambientale del territorio, dando continuità in special modo alle iniziative già avviate di recupero della storia del 900.
- Manterremo alto il livello dei servizi a supporto della scuola; in particolare, cogliendo l'occasione del nuovo affidamento del servizio di refezione, si lavorerà per sfruttare pienamente il potenziale della nuova cucina della scuola dell'infanzia anche a vantaggio degli utenti della primaria, elevando la qualità e la varietà dei pasti delle mense.

Sport

Intendiamo proseguire nella direzione intrapresa, da un lato stimolando le associazioni sportive di Sala a immaginare progetti di espansione della base dei praticanti (tra i bambini, tra persone con disabilità, tra ragazzi di famiglie con maggiori difficoltà); da un altro lato aumentando ulteriormente la qualità delle strutture sportive, così da intercettare nuovi progetti, nuove idee e occasioni: la collaborazione con il gestore delle strutture e con altri soggetti privati deve essere, infatti, rivolta prevalentemente a questo aspetto. Sala Baganza, insomma, deve divenire una sorta di “cittadella dello sport”, dove i cittadini del paese, ma anche coloro che vengono da “fuori”, possano godere di iniziative, eventi, strutture che altrove non è sempre possibile trovare. In questa direzione, siamo intenzionati ad avviare anche nel settore sportivo utili collaborazioni con i Comuni vicini, aumentando la varietà di discipline praticate e aggiungendo ulteriori competizioni prestigiose in aggiunta a quelle che già vengono ospitate.

- Ci impegniamo a creare le condizioni favorevoli affinché venga terminato nei tempi più rapidi possibili il percorso di investimenti previsto dal Bando per la gestione degli impianti sportivi: il primo obiettivo, dunque, è quello della realizzazione di una nuova palestra polifunzionale, una sorta di palazzetto dello sport, a cui si collegheranno anche importanti interventi di riqualificazione dell'area del Centro feste, con un punto ristoro e una nuova ridefinizione degli spazi di accesso alla piscina, ai campi da tennis e al parco.
- Sosterremo il progetto avviato di creazione di un centro federale CONI, in supporto alle associazioni sportive che vi hanno aderito, in modo che possa diventare realmente operativo in tempi brevi per cominciare, quanto prima, a promuovere tra i più piccoli i valori dello sport: la socializzazione, il benessere, il rispetto delle regole, il desiderio di migliorarsi, oltre allo sviluppo delle competenze motorie.
- Intendiamo proseguire nel lavoro di monitoraggio delle esigenze delle nostre società sportive, per intercettare rapidamente bisogni, proposte, problemi, idee. A questo scopo, dovrà continuare a rivestire un'importanza centrale la Consulta sportiva.
- Proseguiremo negli interventi di manutenzione e miglioramento delle strutture sportive afferenti al plesso scolastico, così da rispondere ai bisogni crescenti delle nostre società.
- Intendiamo avviare delle collaborazioni con le società del territorio per fare in modo che alcune aree, specialmente le più periferiche, possano essere affidate alla loro gestione, riqualificate con il loro intervento e con il supporto del Comune e utilizzate specificamente per la pratica sportiva.

Politiche giovanili

Esistono delle sfide educative che il nostro tempo ci pone di fronte e che vanno affrontate, anche in un contesto ricco e fortunato come il nostro: tra i nostri giovani, per esempio, ci sono alcune fasce di età più trascurate, che diventa difficile intercettare e aiutare a partecipare alla vita della comunità, come quella, ad esempio, della prima adolescenza. Crediamo che una delle direzioni da seguire sia quella di consolidare gli spazi di aggregazione, non solo quelli “formali” e strutturati, ma anche sviluppando quelli più informali, soprattutto attraverso la collaborazione con la straordinaria rete di associazionismo del nostro Paese e con la Parrocchia. Crediamo, inoltre, che vadano immaginati ulteriori luoghi di incontro, creativi, aggregativi, stimolanti e crediamo infine che anche la necessaria collaborazione con l'Azienda pedemontana sociale possa contribuire a fornire strumenti utili e decisivi per affrontare queste sfide.

- Dotare il Centro feste e altri luoghi del paese, specialmente quelli più periferici, di strutture leggere e di libera fruizione (gazebo, panchine, pannelli, eccetera), così che possano diventare luoghi di aggregazione veri, agiti e vissuti dai ragazzi che li frequentano, senza necessariamente una mediazione diretta dell'Ente locale, ma piuttosto agevolando l'intervento delle associazioni del territorio, la loro progettualità, la loro capacità di immaginare occasioni di socialità e di trovare soluzioni.

- Occorre continuare a lavorare sul versante educativo, aiutando i nuclei famigliari più in difficoltà attraverso interventi efficaci e innovativi: in questo senso riteniamo importante, non appena ce ne siano le condizioni, riprendere il progetto dell'educativa di strada e mettere in campo, insieme all'Azienda pedemontana sociale, tutti i progetti e le iniziative finalizzate a contrastare le povertà educative e a sostenere il compito delle famiglie. Intendiamo recuperare l'ex ammasso del grano per farne un Centro sociale-culturale, un luogo che favorisca lo sviluppo di dinamiche di socializzazione e di rete, dove prevedere spazi strutturati (come, ad esempio, una nuova più ampia sede della Biblioteca comunale o spazi espositivi e di incontro alternativi e in aggiunta a quelli presenti nella Rocca Sanvitale) e spazi più informali, da riempire e da animare con la creatività e la presenza dei ragazzi più giovani.

Le persone: una Comunità solidale

Welfare e Politiche sociali – Sanità – Associazionismo

Il punto di partenza

Crediamo fermamente che politiche sociali debbano innanzitutto rafforzare il senso della comunità e che il welfare debba soprattutto garantire e sostenere le persone più fragili, sia attraverso una rete efficiente di servizi, sia attraverso il sostegno alla creazione di una rete solidale, grazie alla quale nessun cittadino sia lasciato indietro. In questo senso, gli ultimi due anni, caratterizzati dall'epidemia di COVID-19, da un lato hanno messo in evidenza quanto il sistema della sanità pubblica e del welfare, almeno sul nostro territorio, poggi su basi solide e sia efficace; dall'altro lato ha fatto emergere proprio quelle caratteristiche di solidarietà, di partecipazione, di sostegno reciproco e di responsabilità che riconosciamo essere una delle caratteristiche peculiari di Sala Baganza.

Le nostre proposte

Sanità, Welfare e politiche sociali

Il nostro territorio è uno dei meglio forniti di servizi e dei più ricchi di interventi per la popolazione più fragile. Siamo convinti, però, che si possa migliorare ulteriormente, trasformando i nostri punti di forza in eccellenze del welfare e della qualità della vita, per tutti, senza lasciare nessuno indietro. Ancora, le famiglie possono essere ulteriormente aidate, intervenendo per colmare quelle carenze che pure rimangono anche in un sistema avanzato come il nostro. Crediamo che una comunità come quella di Sala Baganza abbia ulteriori margini per migliorare la qualità dei propri servizi, in uno spirito di collaborazione, stimolo e supporto allo straordinario lavoro profuso dai professionisti dell'Azienda pedemontana sociale, con l'obiettivo prioritario di mettere a disposizione risorse e competenze per non lasciare nessuno senza il necessario.

- Intendiamo proseguire e potenziare la collaborazione con le associazioni del territorio e in particolare con AVIS per approfondire e promuovere i temi della prevenzione sanitaria e dei corretti stili di vita, attraverso convenzioni specifiche e attività culturali e di informazione.
- Abbiamo intenzione di rafforzare le convenzioni già attivate con l'Assistenza Volontaria di Collecchio-Sala Baganza-Felino e con la Casa della Salute per l'istituzione del Punto Prelievi. Inoltre promuoveremo incontri con i medici della Medicina di gruppo per affrontare tematiche ed eventuali emergenze sanitarie.
- Punteremo sulle famiglie per affrontare le più urgenti tematiche sociali, rafforzando al contempo la collaborazione con il Centro per la Famiglia e cogliendo le sollecitazioni dei cittadini che vivono le problematiche all'interno della nostra comunità, con l'intento di consolidare la rete della solidarietà.
- Svilupperemo progetti di comunità, ad esempio all'interno del progetto "Una famiglia per una famiglia", coinvolgendo le famiglie del paese in percorsi di consolidamento della rete territoriale e delle forme di socializzazione de-istituzionalizzate (incontri aggregativi, cineforum, eccetera). In questa stessa direzione, intendiamo organizzare incontri pubblici, seminari, percorsi formativi dedicati a temi cruciali per la promozione culturale nell'ambito delle famiglie e dei minori.
- Vogliamo puntare sull'ascolto come base fondamentale per qualsiasi progettazione e in questo senso intendiamo rafforzare e favorire sempre più la rete delle associazioni affinché offrano idee e feedback sul funzionamento dei servizi rivolti alle varie fasce di età.
- Organizzeremo incontri con la scuola nel tentativo di avviare buone prassi di collaborazione circa la tutela dei minori, la promozione dell'agio scolastico e l'organizzazione di contesti pomeridiani per il recupero didattico.
- Vogliamo rafforzare la comunicazione fra scuola e servizi sociali attraverso incontri a cadenze fisse con il

personale docente e l'assistente sociale territoriale, al fine di prevenire o rintracciare in tempi adeguati eventuali disagi dei minori.

- Incentiveremo i progetti socio-educativi-aggregativi per la prevenzione del disagio adolescenziale e giovanile e la promozione del benessere, utilizzando, in special modo, l'educativa di strada e altre risorse della comunità.
- Promuoveremo, per mezzo di attività informative e divulgative specie tra i bambini e i ragazzi, le associazioni di volontariato del territorio, in quanto veri e propri centri di aggregazione.
- Estenderemo la possibilità di fornire occasioni di residenzialità alle persone disabili anche oltre il fine settimana, come già succede, soprattutto a livello sperimentale, in territori vicini al nostro.
- Potenzieremo la progettualità extrascolastica in aiuto alle famiglie con bimbi con disabilità e in collaborazione con queste, in modo che anche il tempo fuori dalle routine e dalle ore scolastiche possa essere realmente ricco e utile per tutti.
- Proseguiremo nella promozione della Comunità accogliente, valorizzandola soprattutto come osservatorio permanente per individuare i bisogni della nostra comunità, per stabilire le priorità e coordinare gli interventi, come luogo in cui le persone più in difficoltà possano partecipare attivamente e in cui differenti soggetti possano collaborare proficuamente in una ottica di "rete sociale" (dalle istituzioni pubbliche, come la scuola o la parrocchia, fino alle associazioni di volontariato).
- Continueremo a promuovere e a sostenere i Gruppi di Auto Mutuo Aiuto, in particolare per quanto riguarda l'ambito della terza età (incentivando l'organizzazione di incontri tematici a consolidamento del progetto "Caffè Alzheimer") e della disabilità (con un progetto specifico dedicato all'autonomia delle persone).
- Promuoveremo e supporteremo ancora le iniziative avviate attraverso l'Azienda Pedemontana Sociale per far fronte alle difficoltà economiche generate dal contesto emergenziale.
- Utilizzeremo lo strumento degli orti sociali per incentivare i momenti di aggregazione e confronto e per creare occasioni di integrazione.
- Continueremo a promuovere attività di informazione e prevenzione sanitaria per le diverse fasce di età, aggiungendo, a quanto già avviato, percorsi formativi dedicati ai giovani e alle famiglie relativamente ai comportamenti a rischio: da quelli relativi al gioco d'azzardo, all'abuso di alcool e di sostanze, a quelli relativi alla sfera sessuale, fino alle corrette prassi igieniche.
- Attraverso i necessari accordi con l'AUSL, garantiremo il potenziamento dei servizi ospitati nella Casa della Salute, con prestazioni dell'area specialistica (es. nefrologia, pneumologia e cardiologia), una congrua dotazione di spazi per i medici di medicina generale ed il presidio necessario per l'avvio della telemedicina e con l'obiettivo di ospitare nella nostra Casa della Salute una comunità di professionisti dell'area socio-sanitaria che garantisca alle persone, direttamente sul territorio, le azioni preventive e le cure necessarie, limitando l'esigenza di ricoveri/cure ospedaliere.
- Siamo del tutto convinti dell'importanza di consolidare le convenzioni in essere con il CIAC e con il Centro d'aiuto alla vita.
- Promuoveremo, attraverso l'Unione pedemontana parmense, le iniziative comprese nel SERN (Sweden Emilia Romagna Network), progetto finalizzato a favorire la partecipazione attiva dei cittadini al processo di integrazione europea, sostenendo le reti di relazioni che possano portare ricadute positive per la nostra comunità e per il coinvolgimento dei cittadini.
- Intendiamo valorizzare un corretto confronto tra diversità (culturali, religiose, etniche, economiche, di orientamento sessuale), stimolando forme di incontro e di integrazione culturale delle comunità straniere presenti sul territorio, ad esempio attraverso il conferimento della cittadinanza onoraria ai figli di immigrati stranieri residenti a Sala Baganza e nati in Italia, o attraverso l'accompagnamento alla richiesta della cittadinanza italiana da parte dei ragazzi immigrati una volta raggiunto il diciottesimo anno di età.

Associazionismo e mondialità

La realtà salese è una delle più ricche di volontari e associazioni. Il nostro primo obiettivo, dunque, è quello di supportare questa realtà (per esempio in relazione alla riforma del Terzo settore), fornendo occasioni di formazione, stimolando la progettualità delle associazioni, mantenendo e sviluppando le strutture più idonee affinché queste possano continuare a svolgere il loro importante servizio per la comunità; allo stesso tempo, crediamo che l'Ente locale debba farsi promotore di campagne di sensibilizzazione e di promozione dei diritti civili e dell'uguaglianza di genere. In particolare, intendiamo:

- Proseguire nel coinvolgimento diretto del Comitato per le celebrazioni civili sia in occasione delle ricorrenze più importanti del nostro calendario e identitarie per la nostra comunità, sia per suggerire progetti e azioni innovative nel nostro territorio.
- Creare un tavolo permanente per la Pace e i diritti, al quale possano partecipare tutte le realtà associative del Comune, che abbia come finalità la proposta di attività culturali e di azioni di sensibilizzazione della cittadinanza intorno ai temi della pace, dell'internazionalismo, dei diritti umani.
- Promuovere la "Carta europea per la parità fra donne e uomini nella vita locale" attraverso attività di formazione in collaborazione con le realtà associative e con la scuola.

- Proseguire nel percorso di scambi di idee, di attività e di buone pratiche con paesi italiani ed europei, attivando progettualità volte all'incontro fra cittadini per sviluppare opportunità di comprensione reciproca, apprendimento interculturale, solidarietà, impegno sociale e di volontariato, anche valutando l'opportunità della costituzione di un Comitato specifico per i gemellaggi.

Le persone: scommettere sulla “bellezza”

Cultura – Turismo – Attività produttive

Progetti avviati

Da molti anni, ormai, Sala Baganza ha consolidato una propria spiccata originalità in campo culturale e turistico, tanto da caratterizzarsi per una vivacità davvero significativa che è divenuta, nel tempo, uno dei segni distintivi della nostra comunità. Le numerose collaborazioni e la messa in rete della programmazione turistica all'interno della funzione conferita all'Unione pedemontana parmense ha consentito in questi anni di sviluppare numerosi progetti (dalle rassegne musicali e teatrali all'inserimento di Sala Baganza all'interno di cornici e percorsi strategici, come il GAL del Ducato o come la Via Francigena e la via Longobarda); allo stesso tempo il Festival della Malvasia ha progressivamente acquisito prestigio, crescendo sia come qualità delle proposte, sia come visibilità e capacità di intercettare un pubblico sempre più numeroso e variegato.

Le centralità conferita al polo della Rocca Sanvitale come centro di produzione culturale (una sorta di “Castello delle Arti”) e la messa a sistema delle numerose occasioni di cultura e socializzazione ha permesso di sviluppare progetti sempre più complessi e articolati (*Dire fare leggere e narrare, Chi vuol essere lieto sia, Il piccolo festival dell'Inverno, A tu per tu*) e di recuperare importanti risorse pubbliche e private.

Alla cultura e al turismo si collegano necessariamente le attività produttive, specie la rete del commercio al dettaglio, che da questa nuova significativa identità del nostro territorio sta progressivamente traendo qualche beneficio, sia in termini di definizione di un *brand* riconoscibile, sia in virtù delle numerose occasioni fornite dalla programmazione turistica e culturale per richiamare pubblico.

In questo senso, dunque, negli ultimi anni Sala Baganza sta ritagliandosi una propria identità definita, che ha come perimetro la straordinaria tradizione enogastronomica, la maestosa presenza della Rocca (e le sue connessioni esplicite e implicite al passato farnesiano) e i dintorni, pervasi dai richiami ai fasti ducali (e postnapoleonici) del periodo di Maria Luigia d'Austria.

Le nostre proposte

Commercio

Siamo convinti che il commercio locale, le botteghe di vicinato e gli spazi del mercato costituiscano una delle anime della comunità di Sala Baganza, in quanto, oltre a fornire importanti servizi relativi al loro specifico commerciale, raccontano l'identità del paese e del territorio e forniscono determinanti occasioni di incontro e socializzazione. Per questi motivi riteniamo importante che il commercio locale sia aiutato, ad esempio attraverso l'attivazione di strumenti adeguati ad intercettare i vantaggi derivanti dalla sempre più spiccata vocazione turistica di Sala Baganza, ma anche stimolando e sostenendo il consolidamento di una rete di esercizi, in collaborazione con le associazioni di categoria (per esempio ASCOM e Coldiretti). In questa direzione continuiamo a ritenere strategico il Centro Commerciale Naturale, individuando in questo uno straordinario strumento per fare sistema e meglio orientare progetti, risorse, collaborazioni.

- In collaborazione con ASCOM, proseguiamo nel sostegno al Centro Commerciale naturale per raccogliere proposte e progetti, per organizzare iniziative ed eventi e per avere un importante interlocutore che faccia sintesi delle necessità della categoria e si interfacci più agevolmente con l'Ente locale.
- Intendiamo ripetere e se possibile implementare l'esperienza, attivata grazie alla collaborazione con Coldiretti, del mercato dedicato di Campagna Amica nel centro del paese.
- Attraverso una complessiva riqualificazione dell'area di Piazza XXV aprile e le sue connessioni con Via Vittorio Emanuele II, la stessa Piazza XXV aprile e le rispettive connessioni con via Dante e via Rosa Romeo, intendiamo da un lato migliorare l'area destinata a mercato nella speranza di stimolare un suo ulteriore rilancio e dall'altro fornire possibilità di ulteriori iniziative per tutte le realtà commerciali del centro cittadino e del Centro commerciale naturale.
- Faremo in modo che il generale progetto di miglioramento e ampliamento della segnaletica comprenda anche gli esercizi commerciali del paese, inserendo in questo modo anche la rete delle attività economiche all'interno di un “sistema paese” più facilmente comunicabile ai turisti e ai visitatori.
- Crediamo che sia indispensabile continuare da un lato a sostenere il progetto di comunicazione sul web avviato in questo ultimo periodo dal Centro Commerciale naturale insieme ad ASCOM, necessario a implementare la presenza sui social dei nostri esercizi commerciali, e dall'altro a stimolare il processo di diffusione di un brand del commercio locale anche attraverso la realizzazione di una Web App dedicata.
- Continueremo ad appoggiare i percorsi di formazione organizzati per gli esercenti del paese soprattutto per quanto riguarda le possibilità di sviluppo dell'e-commerce e dei meccanismi di comunicazione.
- Continueremo a organizzare le iniziative e i progetti legati alla cultura, al divertimento, al turismo e allo

sport in modo che possano rappresentare per le attività commerciali del paese delle importanti opportunità di promozione delle loro specificità.

Turismo

Lo sforzo principale del nostro mandato sarà quello di lavorare per rafforzare l'attrattività del nostro territorio con azioni di valorizzazione e promozione, cercando di raggiungere l'obiettivo di arrivare ad un turismo non stagionale, bensì lungo tutto l'anno, che sia ben collegato con i territori limitrofi e che abbia come peculiarità la sostenibilità e la "lentezza". In tale contesto si ritiene necessario attivare un sistema, in collaborazione con gli altri soggetti pubblici e privati operanti sul territorio, capace di promuovere e valorizzare il nostro patrimonio storico-artistico e naturalistico. In questa ottica diventa fondamentale la "rete" con i comuni dell'Unione Pedemontana Parmense, a cui la funzione turistica è stata delegata, attraverso la quale potrà essere ulteriormente valorizzato il ruolo dello IAT ospitato a Sala Baganza. Altrettanto importante è la "rete" con le diverse organizzazioni e le associazioni del territorio come "I castelli del Ducato", "La via Francigena", "la via Longobarda", "La strada del Prosciutto e dei Vini di Parma", i "Musei del cibo", i "Parchi del Ducato". Un percorso condiviso in rete potrà consentire, inoltre, una migliore gestione dell'offerta anche in un'ottica di sviluppo turistico, per attrarre nuovi turisti e creare i presupposti per lo sviluppo di nuove attività.

- Si punterà al cosiddetto "turismo lento e sostenibile" sfruttando le emergenze naturalistiche (*in primis* il Parco dei Boschi di Carrega) e quelle artistiche e culturali.
- Implementeremo e manuterremo la cartellonistica stradale e dei sentieri per una più facile fruizione delle infrastrutture e conoscenza dei luoghi e delle opportunità.
- Valorizzeremo il tracciato della via Francigena sul territorio di Sala Baganza, migliorando la segnaletica relativa alla variante presente sul nostro territorio e prevedendo attività promozionali e culturali in rete con gli altri territori toccati dal percorso.
- Proseguiremo con la valorizzazione del Festival della Malvasia, e di altri eventi ricreativi, a sostegno del commercio locale, della promozione del paese e delle sue frazioni, e della creazione di occasioni di aggregazione, scambio, confronto, festa.
- Continueremo nella direzione di un'offerta turistica e culturale sempre più "in rete" con gli altri Comuni, specie quelli dell'Unione pedemontana, valorizzando le cornici che accomunano i rispettivi territori, le realtà museali e sfruttando le ricadute positive sul nostro territorio delle potenzialità turistiche dell'Appennino parmense e della città.

Cultura

Siamo convinti che occorra proseguire nell'organizzazione di occasioni di cultura che traggano vantaggio dalle potenzialità espresse dalla Rocca Sanvitale: l'obiettivo di fare della Rocca di Sala un "Castello delle Arti" rimane una direzione verso la quale crediamo sia opportuno continuare a lavorare, creando cornici di senso alle attività programmate, proseguendo nell'organizzazione di festival, rassegne, progetti che uniscano una varietà di discipline artistiche e che siano rivolte a una pluralità di pubblici, in collaborazione virtuosa con i Comuni vicini, con associazioni culturali e partner specializzati, con i privati interessati e con le realtà del territorio.

Pensiamo che la Biblioteca comunale Vilma Preti rivesta in questo senso un ruolo determinante di produzione di cultura oltre che di promozione della lettura, in specie presso i cittadini più giovani, ruolo che intendiamo senz'altro preservare e potenziare.

Riteniamo, infine, che tutto il territorio comunale debba essere scenografia attiva di eventi culturali, di manifestazioni, di occasioni: allestimenti, performance, percorsi tematici devono essere diffusi ovunque e animare il tessuto urbano e quello paesaggistico del nostro territorio, facendo di Sala Baganza una "cittadella dell'arte".

- Daremo continuità alle rassegne di successo già sperimentate e realizzate in collaborazione con le associazioni del territorio, con collaboratori esterni o con il supporto dei privati: *A tu per tu, Il piccolo festival dell'Inverno, Chi vuol essere lieto sia, Dire fare leggere narrare, Trame a corte, I martedì in musica*, eccetera
- Proseguiremo nella collaborazione con l'Unione pedemontana parmense per la realizzazione di festival e progetti culturali e turistici in convenzione con importanti istituzioni culturali del territorio: Fondazione Toscanini, Teatro Regio, Ermo Colle, eccetera.
- Punteremo alla collaborazione con i privati e con lo IAT per rendere la Rocca Sanvitale sempre più fruibile dai cittadini di Sala Baganza e da un numero sempre maggiore di turisti, con l'obiettivo di far fruttare al massimo lo straordinario potenziale del nostro patrimonio.
- Promoveremo l'animazione delle vie del paese, i sentieri, i parchi urbani e quelli extraurbani con allestimenti, performance, opere d'arte, percorsi tematici, con l'obiettivo di rendere Sala Baganza una Cittadella dell'arte, attiva per tutti i giorni all'anno.

- Punteremo sulla Biblioteca comunale Vilma Preti come centro nevralgico di diffusione della cultura attraverso progetti di promozione della lettura e del patrimonio librario.

I PROGETTI DELL'AMMINISTRAZIONE FINANZIATI CON IL PNRR

Per ricevere il sostegno previsto dal Dispositivo per la Ripresa e La Resilienza (RRF), agli Stati membri è stato chiesto di sottoporre alla valutazione della Commissione Europea un pacchetto di investimenti e riforme: il Piano nazionale per la ripresa e la resilienza (PNRR).

Il PNRR dell'Italia è stato trasmesso dal Governo Italiano alla Commissione Europea il 30 aprile 2021 e a seguito della valutazione positiva fatta dalla Commissione Europea, è stato definitivamente approvato dal Consiglio Europeo il 13 luglio 2021.

Questo piano è lo strumento che traccia gli obiettivi che l'Italia intende realizzare per raggiungere le finalità europee, divenendo così un paese più verde, sostenibile, equo ed inclusivo, con un'economia maggiormente improntata all'innovazione e alla competitività. Oltre a promuovere la transizione ecologica e digitale, infatti il PNRR mira ad innovare il sistema produttivo (investendo in settori chiave per l'Italia, quali il turismo e la cultura) ed a favorire la sostenibilità e la resilienza del sistema economico assicurando una transizione equa ed inclusiva.

In ottemperanza alle indicazioni impartite dal Dispositivo RRF, il PNRR si divide in 6 Missioni (M) E 16 componenti (C), a sua volta suddivise per riforme e linee di investimento. In particolare le 6 missioni hanno ad oggetto:

Prima missione – *Digitalizzazione, innovazione, competitività, cultura e turismo*

Seconda missione – *Rivoluzione verde e transizione ecologica*

Terza missione – *Infrastrutture per una mobilità sostenibile*

Quarta missione – *Istruzione e ricerca*

Quinta missione – *Inclusione e coesione*

Sesta missione – *Salute*

All'interno di queste 6 missioni le 16 componenti, nel rispetto degli obiettivi europei, individuano le diverse aree tematiche oggetto dei singoli investimenti.

E' importante sottolineare come l'erogazione dei finanziamenti europei sia subordinata al conseguimento di determinati Milestone e Target ben definiti. Ed infatti, dopo il versamento, nel mese di agosto 2021, di una rata di 24,9 miliardi a titolo di prefinanziamento, in data 13.04.2022 la Commissione Europea ha versato all'Italia la prima rata da 21 miliardi di euro per il PNRR, dando seguito alla valutazione positiva della richiesta di pagamento presentata da Roma a fine dicembre, che ha certificato il raggiungimento dei 51 obiettivi previsti per il PNRR per il 2021. Il riconoscimento e la conseguente erogazione di questa prima rata da 21 miliardi di euro rappresentano indubbiamente un segnale positivo per l'Italia e per la ripresa visto che si tratta di interventi che permetterebbero di accelerare la transizione ecologica e digitale, rafforzare il sistema produttivo, modernizzare la pubblica amministrazione, ridurre i tempi della giustizia e accrescere la dotazione di infrastrutture del Paese.

A seguito della constatazione del raggiungimento, nei tempi previsti di tutti i 45 traguardi e obiettivi indicati dal PNRR per il primo semestre 2022, inoltre il Ministero dell'Economia e delle Finanze ha inviato alla Commissione europea la richiesta della seconda rata dei fondi PNRR del valore complessivo di 24,1 miliardi di euro, di cui 11,5 miliardi di contributi a fondo perduto e 12,6 miliardi di prestiti. L'importo effettivo che sarà erogato sarà pari, anche in questo caso, a 21 miliardi di euro, al netto di una quota che la Commissione europea trattiene su ogni rata di rimborso, pari al 13% del prefinanziamento ricevuto dall'Italia ad agosto 2021. L'erogazione delle risorse da parte della Commissione europea avverrà nei prossimi mesi all'esito dell'iter di valutazione previsto dai regolamenti.

PNRR: l'avvio degli investimenti nel Comune di Sala Baganza

Il Comune di Sala Baganza è stato beneficiario di finanziamenti nell'ambito di queste Missioni:

Prima missione – Digitalizzazione, innovazione, competitività, cultura e turismo

descrizione	CUP	rif. Finanziamento	misura PNRR	IMPORTO INVESTIMENTO	di cui contributo PNRR	livello raggiunto	data termine interventi
1.4.3 "Adozione app IO"	E41F22001910006	Decreto n. 24 - 3 / 2022 - PNRR	1.4.3	10.976 €	10.976 €	lavori in corso	19/05/2024
1.4.1 Esperienza del Cittadino nei servizi pubblici	E41F22001450006	Decreto n. 32 - 2 / 2022 - PNRR	1.4.1	155.234 €	155.234 €	lavori in corso	14/06/2024
1.2 Abilitazione al cloud per le PA Locali	E41C22000580006	Decreto n. 28 - 2 / 2022 - PNRR	1.2	121.992 €	121.992 €	lavori in corso	25/10/2024
1.4.4 Estensione dell'utilizzo delle piattaforme nazionali di identità digitale - SPID CIE	E41F22002270006	Decreto n. 25 - 4 / 2022 - PNRR	1.4.4	14.000 €	14.000 €	intervento da avviare	20/10/2024
1.4.5 - Notifiche Digitali	E41F22003950006	Decreto n. 131 - 2 / 2022 - PNRR	1.4.5	32.589 €	32.589 €	intervento da avviare	29/03/2024
1.3.1 "Piattaforma Digitale Nazionale Dati"	E51F22008490006	Decreto n. 152 - 2 / 2022 - PNRR - 2023	1.3.1	20.344 €	20.344 €	intervento da avviare	18/08/2023

Seconda missione – Rivoluzione verde e transizione ecologica

Quarta missione – Istruzione e ricerca

descrizione	CUP	rif. Finanziamento	misura PNRR	IMPORTO INVESTIMENTO	di cui contributo PNRR	livello raggiunto	data termine interventi
RIQUALIFICAZIONE E AMPLIAMENTO DELLA MENSA SCOLASTICA DELLA SCUOLA PRIMARIA A. MAESTRI, A SALA BAGANZA (FIN. UE – NEXT GENERATION EU)	E43D21006750001	DM istruzione n. 158 del 07/06/22+ DM 28/07/22	M.4, C.1, Inv. 1.2	430000	208560	lavori in corso	31/12/2023
COMPLETAMENTO DEL MIGLIORAMENTO SISMICO DELLA SCUOLA SECONDARIA F. MAESTRI, A SALA BAGANZA	E44I19000080004	DM interno 08/11/21+DM 28/07/22	M.2, C.4, INV. 2.2 - MEDIA OPERA	530000	424000	lavori in corso	31/12/2023
manutenzione straordinaria e miglioramento della sicurezza del ponticello pedonale sul torrente Baganza, tra i comuni di Sala Baganza e Felino	E47H20000530005	art. 1, comma 29 l. n.160/2019 - anno 2020	M.2, C.4, INV. 2.2 - PICCOLA OPERA	210000	70000	intervento concluso	30/11/2021
miglioramento pavimentazioni zone centrali	E47H21003680001	art. 1, comma 29 l. n.160/2019 - anno 2021	M.2, C.4, INV. 2.2 - PICCOLA OPERA	140000	140000	interventi conclusi	30/11/2021
miglioramento sicurezza aree esterne plesso scolastico	E47H21004260005	art. 1, comma 29 l. n.160/2019 - anno 2021	M.2, C.4, INV. 2.2 - PICCOLA OPERA	140000	140000	interventi conclusi	30/11/2021
MIGLIORAMENTO SICUREZZA ATTRAVERSAMENTO PEDONALE DELLA SP 58 IN CORRISPONDENZA DELL'INTERSEZIONE CON VIA FEDOLFI (FIN. UE – NEXT GENERATION EU)	E47H21011840001	art. 1, comma 29 l. n.160/2019 - anno 2022	M.2, C.4, INV. 2.2 - PICCOLA OPERA	70000	70000	intervento concluso	31/12/2023
lavori efficientamento energetico scuola di I° grado A. Maestri e scuola di II° F. Maestri - anno 2023 (FIN. UE – NEXT GENERATION EU)	E44D21000230006	art. 1, comma 29 l. n.160/2019 - anno 2023	M.2, C.4, INV. 2.2 - PICCOLA OPERA	70000	70000	esecuzione	31/12/2023
lavori efficientamento energetico scuola di I° grado A. Maestri e scuola di II° F. Maestri - anno 2024 (FIN. UE – NEXT GENERATION EU)	E44D21000240006	art. 1, comma 29 l. n.160/2019 - anno 2024	M.2, C.4, INV. 2.2 - PICCOLA OPERA	70000	70000	intervento ancora da progettare	31/12/2024
INTERVENTI DI REALIZZAZIONE DI SPAZI PER LA DIDATTICA AL PIANO SOTTOTETTO DELLA SCUOLA PRIMARIA "A. MAESTRI" A SALA BAGANZA (FIN. UE – NEXT GENERATION EU)	E45F21001220005	Decreto DG MIM n. 15 del 28/02/2023	M.4, C.1, INV.3.3	2117500	875000	intervento in fase di progettazione	31/12/2024
RIPRISTINO OFFICIOSITA' IDRAULICA RIO DELLE CANNE (FIN. UE – NEXT GENERATION EU)	E48H22000660001	Decreto Finanza Locale del 19/05/2023	M.2, C.4, INV. 2.2 - MEDIA OPERA	600000	600000	intervento da avviare	31/12/2025

MODALITA' DI RENDICONTAZIONE

- Relazione di inizio mandato di cui all'art. 4 bis del D.Lgs. n. 149/2011 è stata approvata il 03/12/2021;
- Relazione di fine mandato di cui all'art. 4 bis del D.Lgs. n. 149/2011, da adottare prima del termine del mandato elettorale;

1.2 Analisi strategica delle condizioni esterne

Situazione socio-economica

Dopo aver brevemente analizzato, nel paragrafo 1.0, le principali variabili macroeconomiche e le disposizioni normative di maggior impatto sulla gestione degli enti locali, in questo paragrafo intendiamo rivolgere la nostra attenzione sulle principali variabili socio economiche che riguardano il territorio amministrato.

A tal fine verranno presentati:

- L'analisi della popolazione;
- L'analisi del territorio e delle strutture;
- L'analisi sull'economia insediata.

Popolazione:

L'analisi demografica costituisce certamente uno degli approfondimenti di maggior interesse per un amministratore pubblico.

La conoscenza pertanto dei principali indici costituisce motivo di interesse perché permette di orientare le politiche pubbliche.

Popolazione legale al censimento (2011)			n°	5392
Popolazione residente alla fine del penultimo anno precedente			n°	
di cui: maschi femmine nuclei familiari comunità/convivenze			n°	2.959
			n°	2.858
			n°	2.517
			n°	
Popolazione al 1 gennaio 2022 (anno precedente)			n°	5.817
Nati nell'anno	n°	40		
Deceduto nell'anno	n°	62		
Saldo naturale			n°	-22
Immigrati nell'anno	n°	352		
Emigrati nell'anno	n°	277		
Saldo migratorio			n°	+75
Popolazione al 31 dicembre 2022 (anno precedente)			n°	5.870
di cui:				
In età prescolare (0/6 anni)			n°	333
In età scuola obbligo (7/14 anni)			n°	449
In forza lavoro 1° occupazione (15/29)			n°	911
In età adulta (30/65 anni)			n°	2.982
In età senile (oltre 65 anni)			n°	1.195
Tasso di natalità ultimo quinquennio:		Anno	Tasso	
		2018	0,64 %	
		2019	0,74 %	
		2020	0,78 %	
		2021	0,87 %	
		2022	0,69 %	
Tasso di mortalità ultimo quinquennio:		Anno	Tasso	
		2018	0,96 %	
		2019	0,77 %	
		2020	1,58 %	
		2021	1,36 %	
		2022	1,07 %	
Popolazione massima insediabile come da strumento urbanistico vigente			n°	6652
abitanti entro il				31/12/2035

Popolazione: trend storico

Descrizione	2018	2019	2020	2021	2022
Popolazione complessiva al 31 dicembre	5680	5726	5.752	5.817	5.870
In età prescolare (0/6 anni)	328	336	344	350	333
In età scuola obbligo (7/14 anni)	457	453	436	440	449
In forza lavoro 1° occupazione (15/29 anni)	797	817	864	903	911
In età adulta (30/65 anni)	2.910	2.919	2.933	2.941	2.982
In età senile (oltre 65)	1.188	1.201	1.175	1.183	1.195

POPOLAZIONE STRANIERA PER STATO CITTADINANZA AL 31/12/2022

EUROPA	M	F	ALTRI PAESI EUROPEI	M	F	
Grecia	1	1	2	Russia	0	2
Spagna	0	5	5	Serbia	0	0
Svezia	2	0	2	Albania	64	44
Austria	0	2	2	Turchia	2	1
Portogallo	1	0	1	Croazia	0	0
Irlanda	0	1	1	Kosovo	2	0
Polonia	1	5	6	Ucraina	0	15
Romania	63	63	126	Moldavia	24	38
Bulgaria	1	2	3	Svizzera	0	0
Ungheria	0	1	1	Bielorussia	0	0
Regno Unito	0	1	1	AFRICA	M	F
Germania	0	0	0	Mali	3	0
Paesi Bassi	1	0	1	Congo	0	1
ASIA	M	F		Ghana	23	15
India	14	11	25	Sudan	0	0
Georgia	0	0	0	Egitto	3	0
Filippine	8	13	21	Algeria	0	2
Giordania	1	0	1	Camerun	0	0
Sri Lanka	93	69	162	Eritrea	0	1
Pakistan	6	3	9	Guinea	3	1
Cina Rep. Pop.	11	3	14	Liberia	2	2
Afghanistan	1	2	3	Marocco	15	13
Libano	0	0	0	Ciad	0	0
Bangladesh	2	0	2	Angola	1	0
Thailandia	0	1	1	Nigeria	14	6
AMERICA	M	F		Senegal	50	4
Cile	0	1	1	Somalia	0	0
Cuba	1	1	2	Tunisia	19	22
Brasile	2	9	11	Costa d'avorio	4	8
Venezuela	0	2	2	Burkina Faso	3	2
Stati Uniti D'America		1	1	Etiopia	0	2
Perù	6	5	11			
				Totali	447	381
						828

Territorio:

La conoscenza del territorio comunale e delle sue strutture costituisce attività preliminare per la costruzione di qualsiasi strategia.

A tal fine nella tabella che segue vengono riportati i principali dati riguardanti il territorio e le sue infrastrutture, presi a base della programmazione.

SUPERFICIE

Kmq 30,91	
-----------	--

Risorse Idriche:

Laghi n° 0	Fiumi e Torrenti n° 2
------------	-----------------------

Strade:

Statali km 0,28	Provinciali km 3,25	Comunali km 47,87
Vicinali km 18,70	Autostrade km 0,00	

Economia insediata:

Territorio		Sala Baganza					
Tipo dato		numero di unità locali delle imprese attive					
Selezione periodo		2021					
Classe di addetti		0-9	10-49	50-249	250 e più	totale	
Ateco 2007							
0010: TOTALE		447	41	8	1		497
B: estrazione di minerali da cave e miniere	
05: estrazione di carbone (esclusa torba)	
06: estrazione di petrolio greggio e di gas naturale	
07: estrazione di minerali metalliferi	
08: altre attività di estrazione di minerali da cave e miniere	
09: attività dei servizi di supporto all'estrazione	
C: attività manifatturiere		73	32	6	1		112
10: industrie alimentari		24	7	2	..		33
11: industria delle bevande	
12: industria del tabacco	
13: industrie tessili		1	..		1
14: confezione di articoli di abbigliamento, confezione di articoli in pelle e pelliccia	
15: fabbricazione di articoli in pelle e simili		1	1	1	..		3
16: industria del legno e dei prodotti in legno e sughero (esclusi i mobili), fabbricazione di articoli in paglia e materiali da intreccio		3	1		4
17: fabbricazione di carta e di prodotti di carta	
18: stampa e riproduzione di supporti registrati		1	1		2
19: fabbricazione di coke e prodotti derivanti dalla raffinazione del petrolio	
20: fabbricazione di prodotti chimici		..	1		1
21: fabbricazione di prodotti farmaceutici di base e di preparati farmaceutici	
22: fabbricazione di articoli in gomma e materie plastiche		..	3		3
23: fabbricazione di altri prodotti della lavorazione di minerali non metalliferi		2		2
24: metallurgia	
25: fabbricazione di prodotti in metallo (esclusi macchinari e attrezzature)		11	4		15
26: fabbricazione di computer e prodotti di elettronica e ottica, apparecchi elettromedicali, apparecchi di misurazione e di orologi		..	1		1
27: fabbricazione di apparecchiature elettriche ed apparecchiature per uso domestico non elettriche	
28: fabbricazione di macchinari ed apparecchiature nca		14	8	1	1		24
29: fabbricazione di autoveicoli, rimorchi e semirimorchi		1	1		2
30: fabbricazione di altri mezzi di trasporto	
31: fabbricazione di mobili		4	2		6
32: altre industrie manifatturiere		2	1	1	..		4
33: riparazione, manutenzione ed installazione di macchine ed apparecchiature							

35: fornitura di energia elettrica, gas, vapore e aria condizionata		
E: fornitura di acqua reti fognarie, attività di gestione dei rifiuti e risanamento		
36: raccolta, trattamento e fornitura di acqua		
37: gestione delle reti fognarie		
38: attività di raccolta, trattamento e smaltimento dei rifiuti recupero dei materiali		
39: attività di risanamento e altri servizi di gestione dei rifiuti		
F: costruzioni			61		1		1		..		63
41: costruzione di edifici			7			7
42: ingegneria civile		
43: lavori di costruzione specializzati			54		1		1		..		56
G: commercio all'ingrosso e al dettaglio, riparazione di autoveicoli e motocicli			80		2		1		..		83
45: commercio all'ingrosso e al dettaglio e riparazione di autoveicoli e motocicli			10		1			11
46: commercio all'ingrosso (escluso quello di autoveicoli e di motocicli)			38		1		1		..		40
47: commercio al dettaglio (escluso quello di autoveicoli e di motocicli)			32			32
H: trasporto e magazzinaggio			9		2			11
49: trasporto terrestre e trasporto mediante condotte			6		2			8
50: trasporto marittimo e per vie d'acqua		
51: trasporto aereo		
52: magazzinaggio e attività di supporto ai trasporti			1			1
53: servizi postali e attività di corriere			2			2
I: attività dei servizi di alloggio e di ristorazione			37			37
55: alloggio			5			5
56: attività dei servizi di ristorazione			32			32
J: servizi di informazione e comunicazione			8			8
58: attività editoriali		
59: attività di produzione cinematografica, di video e di programmi televisivi, di registrazioni musicali e sonore			1			1
60: attività di programmazione e trasmissione		
61: telecomunicazioni		
62: produzione di software, consulenza informatica e attività connesse			7			7
63: attività dei servizi d'informazione e altri servizi informatici		
K: attività finanziarie e assicurative			10			10
64: attività di servizi finanziari (escluse le assicurazioni e i fondi pensione)			2			2
65: assicurazioni, riassicurazioni e fondi pensione (escluse le assicurazioni sociali obbligatorie)		
66: attività ausiliarie dei servizi		

mento unico di programmazione – Novembre 2023

41

65: assicurazioni, riassicurazioni e fondi pensione (escluse le assicurazioni sociali obbligatorie)		
66: attività ausiliarie dei servizi finanziari e delle attività assicurative			8			8
L: attività immobiliari			23			23
68: attività immobiliari			23			23
M: attività professionali, scientifiche e tecniche			66			66
69: attività legali e contabilità			19			19
70: attività di direzione aziendale e di consulenza gestionale			6			6
71: attività degli studi di architettura e d'ingegneria, collaudi ed analisi tecniche			17			17
72: ricerca scientifica e sviluppo			3			3
73: pubblicità e ricerche di mercato			2			2
74: altre attività professionali, scientifiche e tecniche			14			14
75: servizi veterinari			5			5
N: noleggio, agenzie di viaggio, servizi di supporto alle imprese			26		3			29
77: attività di noleggio e leasing operativo			1		1			2
78: attività di ricerca, selezione, fornitura di personale			8		2			10
79: attività dei servizi delle agenzie di viaggio, dei tour operator e servizi di prenotazione e attività connesse		
80: servizi di vigilanza e investigazione		
81: attività di servizi per edifici e paesaggio			12			12
82: attività di supporto per le funzioni d'ufficio e altri servizi di supporto alle imprese			5			5
P: istruzione			3			3
85: istruzione			3			3
Q: sanità e assistenza sociale			28		1			29
86: assistenza sanitaria			24			24
87: servizi di assistenza sociale residenziale			..		1			1
88: assistenza sociale non residenziale			4			4
R: attività artistiche, sportive, di intrattenimento e divertimento			5			5

90: attività creative, artistiche e di intrattenimento		
91: attività di biblioteche, archivi, musei ed altre attività culturali		
92: attività riguardanti le lotterie, le scommesse, le case da gioco			1			1
93: attività sportive, di intrattenimento e di divertimento			4			4
<u>S: altre attività di servizi</u>			18			18
95: riparazione di computer e di beni per uso personale e per la casa			5			5
96: altre attività di servizi per la persona			13			13

Dati estratti il 27 ott 2023, 07h41 UTC (GMT) da I.Stat

1.3 Analisi strategica delle condizioni interne

L'analisi degli organismi gestionali del nostro ente passa dall'esposizione delle modalità di gestione dei principali servizi pubblici, evidenziando la modalità di svolgimento della gestione (gestione diretta, affidamento a terzi, affidamento a società partecipata), nonché dalla definizione degli enti strumentali e società partecipate dal nostro comune che costituiscono il Gruppo Pubblico Locale.

Nei paragrafi che seguono verranno analizzati:

- I servizi e le strutture dell'ente;
- Gli strumenti di programmazione negoziata adottati o da adottare;
- Le partecipazioni e la conseguente definizione del Gruppo Pubblico Locale;
- La situazione finanziaria;
- La coerenza con i vincoli del patto di stabilità.

Servizi e Strutture

Attività		2022	2024	2025	2026
Asili nido	n.1	posti n.32	posti n.32	posti n.32	posti n.32
Scuole materne	n.1	posti n.138	posti n.138	posti n.138	posti n.138
Scuole elementari	n.1	posti n.240	posti n.240	posti n.240	posti n.240
Scuole medie	n.1	posti n.157	posti n.157	posti n.157	posti n.157
Strutture per anziani	n.	posti n.	posti n.	posti n.	posti n.
Farmacie comunali		n.	n.	n.	n.
Rete fognaria in Km		30	30	30	30
Esistenza depuratore		SI	SI	SI	SI
Attuazione servizio idrico integrato		SI	SI	SI	SI
Punti luce illuminazione pubblica		n.1.136	n.1.136	n.1.136	n.1.136
Esistenza discarica		NO	NO	NO	NO
Mezzi operativi		n.	n.	n.	n.
Veicoli		n.14	n.14	n.14	n.14

Organismi gestionali

Attività	Modalità di gestione (diretta/indiretta)
Unione Pedemontana Parmense	Diretta

Elenco enti strumentali e società controllate e partecipate (Gruppo Pubblico Locale)

N.	Ente	% partec.Comune
1	Fondazione Andrea Borri	1%
2	Fondazione Museo Guatelli	1,7%
3	C.E.V. Consorzio Energia Veneto	0,1175 %
4	Asp Rodolfo Tanzi	1%
5	A.C.E.R.- Azienda Casa Emilia Romagna	1%
6	ATERSIR- Agenzia territoriale dell'Emilia Romagna per i servizi idrici e rifiuti	Non definita - Ente non affidatario di servizi - L.R. 23/2011
7	Ente gestione Parchi e Biodiversità- Emilia Occidentale	Percentuale non definita Ente non affidatario di servizi - L.R. 23/2011
8	Lepida Spa	0,0054%

Servizi gestiti in concessione

N.	Servizio	Affidatario
1	Canone Unico Patrimoniale	ICA S.r.l
2	Manutenzione lampade votive	Ghiretti Giuseppe
3	Gestione degli impianti sportivi	Sala Sport S.r.l.
4	Gestione impianto fotovoltaico	Regran

Risorse finanziarie

	Acc. Comp. 2021	Acc. Comp 2022	Assestato 2023	PROGRAMMAZIONE PLURIENNALE		
				2024	2025	2026
Titolo 1 - Entrate di natura tributaria	4.783.296,97	4.833.794,94	3.814.208,00	3.811.530,00	3.970.370,17	3.989.587,74
Titolo 2 - Trasferimenti correnti	377.655,63	395.971,79	365.981,50	281.925,50	254.832,00	254.832,00
Titolo 3 - Entrate Extratributarie	1.231.269,55	1.305.168,69	1.439.469,00	1.475.401,00	1.458.283,83	1.450.985,00
Titolo 4 - Entrate in conto capitale	517.934,23	969.390,10	3.789.071,58	1.793.617,42	2.987.000,00	1.950.000,00
Titolo 5 - Entrate da riduzione di attività finanziarie	0,00	0,00	0,00	0,00	0,00	0,00
Titolo 6 - Accensione di prestiti	0,00	336.500,00	1.036.500,00	0,00	1.660.000,00	0,00
Titolo 7 - Anticipazioni da istituto tesoriere cassiere	0,00	0,00	2.720.000,00	2.720.000,00	2.720.000,00	2.720.000,00
Titolo 9 - Entrate per conto di terzi e partite di giro	937.408,01	827.474,89	1.388.913,00	1.137.413,00	1.137.413,00	1.137.413,00

Investimenti Programmati, in corso di realizzazione e non conclusi

Intervento	Importo	Stato di attuazione
Miglioramento sicurezza attraversamento pedonale SP 58 in corrispondenza intersezione via Fedolfi (PNRR)	70.000	Lavori CONCLUSI
Completamento miglioramento sismico scuola secondaria F. Maestri (PNRR)	530.000	Lavori AVVIATI
Lavori di realizzazione di pista ciclabile Collecchio Sala Baganza	291.900	Lavori in corso di ultimazione.
Lavori riqualificazione energetica scuola primaria (finanziamento piccole opere - PNRR)	70.000	Lavori CONCLUSI
Ampliamento refettorio scuola primaria (PNRR)	430.000	Lavori in via di ultimazione
Trasformazione spazi sottotetto scuola primaria (PNRR)	2.117.500	Lavori aggiudicati
Miglioramento impiantistica sportiva baseball	770.000	Procedura di gara in corso
Riqualificazione illuminotecnica Rocca Sanvitale	345.000	Procedura di gara in corso

Tributi e tariffe dei servizi pubblici

La valutazione del gettito è stata disposta considerando aliquote invariate per il periodo 2024/2026.

Per l'anno 2023, con delibera di Consiglio Comunale n. 49 del 19/12/2022 vengono approvate le seguenti aliquote:

Fattispecie	Aliquota/detrazione
Abitazione principale classificate nelle categorie catastali A/1, A/8 e A/9 e relative pertinenze (nella misura massima di un'unità pertinenziale per ciascuna delle cat. C/2, C/6 e C/7) con detrazione di euro 200,00 rapportati al periodo dell'anno nel quale si protrae tale destinazione; se l'unità immobiliare è adibita ad abitazione principale da più soggetti passivi la detrazione spetta a ciascuno di essi proporzionalmente alla quota per la quale la destinazione medesima si verifica	5 per mille
Fabbricati rurali ad uso strumentale	1 per mille
Terreni agricoli	7,6 per mille
Aree edificabili	10,6 per mille
Altri immobili di tipologia non comprese in quelle precedenti	10,6 per mille

Con deliberazione di Consiglio Comunale n.12 del 22/07/2020 è stato approvato il nuovo Regolamento IMU con decorrenza dal 01/01/2020 mutando in parte, laddove consentito, parte delle disposizioni presenti nel Regolamento IMU disciplinante l'imposta fino al 31 dicembre 2019.

TARI. La Legge di stabilità 2014 ha introdotto il tributo sulla componente relativa alla gestione dei rifiuti (TARI) in sostituzione della TARES. Il gettito TARI deve assicurare la copertura integrale dei costi d'investimento e di esercizio del servizio ad esclusione del trattamento dei rifiuti speciali non assimilati o non assimilabili. La TARI è determinata per tutte le superfici, comprese le aree scoperte, in quanto suscettibili di produrre rifiuti. Il criterio della superficie calpestabile si applica, per le unità immobiliari a destinazione ordinaria iscritte o iscrivibili nel catasto edilizio urbano, solo fino al momento in cui potrà essere applicato il criterio della superficie catastale determinata secondo i criteri stabiliti dal DPR 23 marzo 1998, n. 138. Pertanto, quest'ultimo criterio non può essere considerato alternativo, ma solo aggiuntivo ai fini dell'accertamento delle superfici, ove il comune abbia a disposizione tali dati. Per le unità immobiliari diverse da quelle a destinazione ordinaria iscritte scrivibili nel catasto edilizio urbano, si applica, invece, il criterio della superficie calpestabile.

Ai Comuni è consentito introdurre riduzioni o esenzioni nei casi di unico occupante, locali tenuti a disposizione per utilizzo stagionale, soggetti residenti all'estero, fabbricati rurali a uso abitativo. Il comune può deliberare, con proprio regolamento, ulteriori riduzioni e esenzioni e la relativa perdita di gettito può essere coperta attraverso autorizzazioni di spesa. In questo caso la copertura deve essere assicurata attraverso il ricorso a risorse derivanti dalla fiscalità generale del comune stesso, senza limiti percentuali.

A partire dal 2023, avendo realizzato un sistema di misurazione puntuale della quantità di rifiuti conferiti al servizio pubblico si applica la tariffa avente natura corrispettiva in luogo della TARI. In tal caso, la tariffa è applicata e riscossa dal soggetto affidatario del servizio di gestione dei rifiuti urbani.

Addizionale comunale IRPEF

L'addizionale comunale IRPEF è prevista dal D.Lgs. n. 360/1998, in base al quale i comuni possono variare l'aliquota fino ad un massimo dello 0,8 per cento, anche differenziata in funzione dei medesimi scaglioni di reddito IRPEF, nonché introdurre soglie di esenzione per particolari categorie di contribuenti

Il Comune ha applicato l'addizionale IRPEF dal 2012 nell'importo massimo dello 0,8% ed introdotta una soglia di esenzione di €. 10.000 (atto CC n. 57/2011).

Gestione della Spesa

	Impegni Comp.	Impegni Comp.	Assestato	PROGRAMMAZIONE PLURIENNALE		
	2021	2022	2023	2024	2025	2026
Disavanzo di Amministrazione	0,00	0,00	0,00	0,00	0,00	0,00
Titolo 1 - Spese Correnti	5.905.582,83	5.874.445,07	5.373.714,63	5.084.003,33	5.187.087,61	5.193.141,20
Titolo 2 - Spese in conto capitale	1.175.972,80	741.293,24	6.926.893,37	2.061.110,42	4.914.493,00	2.217.493,00
Titolo 3 - Spese per incremento di attività finanziarie	0,00	0,00	0,00	0,00	0,00	0,00
Titolo 4 - Rimborso di prestiti	162.254,00	180.858,21	125.823,00	217.360,17	228.905,39	234.770,54
Titolo 5 - Chiusura Anticipazioni da istituto tesoriere/cassiere	0,00	0,00	2.720.000,00	2.720.000,00	2.720.000,00	2.720.000,00
Titolo 7 - Spese per conto di terzi e partite di giro	937.408,01	827.474,89	1.388.913,00	1.137.413,00	1.137.413,00	1.137.413,00

Indebitamento

Ai sensi dell'art. 204 del TUEL l'ente locale può assumere nuovi mutui e accedere ad altre forme di finanziamento reperibili sul mercato solo se l'importo annuale degli interessi, sommato a quello dei mutui precedentemente contratti, a quello dei prestiti obbligazionari precedentemente emessi, a quello delle aperture di credito stipulate ed a quello derivante da garanzie prestate ai sensi dell'articolo 207, al netto dei contributi statali e regionali in conto interessi, non supera il 10 per cento a decorrere dall'anno 2015, delle entrate relative ai primi tre titoli delle entrate del rendiconto del penultimo anno precedente quello in cui viene prevista l'assunzione dei mutui.

Nel nostro ente tale valore è pari al 2,17%

Gestione del patrimonio

Attivo	2022	Passivo	2022
Immobilizzazioni immateriali	463.570,95	Patrimonio netto	18.369.731,85
Immobilizzazioni materiali	33.984.976,57	Conferimenti	0,00
Immobilizzazioni finanziarie	363.532,91	Debiti	7.237.017,36
Rimanenze	0,00	Ratei e risconti passivi	15.967.328,90
Crediti	5.746.685,28		
Attività finanziarie non immobilizzate	0,00		
Disponibilità liquide	1.015.312,40		
Ratei e risconti attivi	0,00		

Equilibri di bilancio di competenza e di cassa

ENTRATE	COMPETENZ A 2024	CASSA 2024	SPESE	COMPETENZ A 2024	CASSA 2024
Fondo di cassa presunto all'inizio dell'esercizio		1.100.000,00			
Utilizzo avanzo presunto di amministrazione	0,00		Disavanzo di amministrazione	0,00	
Fondo pluriennale vincolato	0,00				
Titolo 1 - Entrate correnti di natura tributaria, contributiva e perequativa	3.811.530,00	4.889.600,28	Titolo 1 - Spese correnti	5.084.003,33	6.504.590,67
			- di cui fondo pluriennale vincolato	0,00	
Titolo 2 - Trasferimenti correnti	281.925,50	332.176,50			
Titolo 3 - Entrate extratributarie	1.475.401,00	1.987.250,53	Titolo 2 - Spese in conto capitale	2.061.110,42	4.921.971,84
Titolo 4 - Entrate in conto capitale	1.793.617,42	3.470.052,70	- di cui fondo pluriennale vincolato	0,00	
Titolo 5 - Entrate da riduzione di attività finanziarie	0,00	0,00	Titolo 3 - Spese per incremento di attività finanziarie	0,00	0,00
Totale entrate finali	7.362.473,92	10.679.080,01	Totale spese finali	7.145.113,75	11.426.562,51
Titolo 6 - Accensione di prestiti	0,00	5.094,90	Titolo 4 - Rimborso di prestiti	217.360,17	217.360,17
Titolo 7 - Anticipazioni da istituto tesoriere/cassiere	2.720.000,00	2.720.000,00	Titolo 5 - Chiusura Anticipazioni da istituto tesoriere/cassiere	2.720.000,00	2.720.000,00
Titolo 9 - Entrate per conto di terzi e partite di giro	1.137.413,00	1.493.062,83	Titolo 7 - Spese per conto terzi e partite di giro	1.137.413,00	1.220.288,74
Totale Titoli	11.219.886,92	14.897.237,74	Totale Titoli	11.219.886,92	15.584.211,42
Fondo di cassa presunto alla fine dell'esercizio		413.026,32			
TOTALE COMPLESSIVO ENTRATE	11.219.886,92	15.997.237,74	TOTALE COMPLESSIVO SPESE	11.219.886,92	15.584.211,42

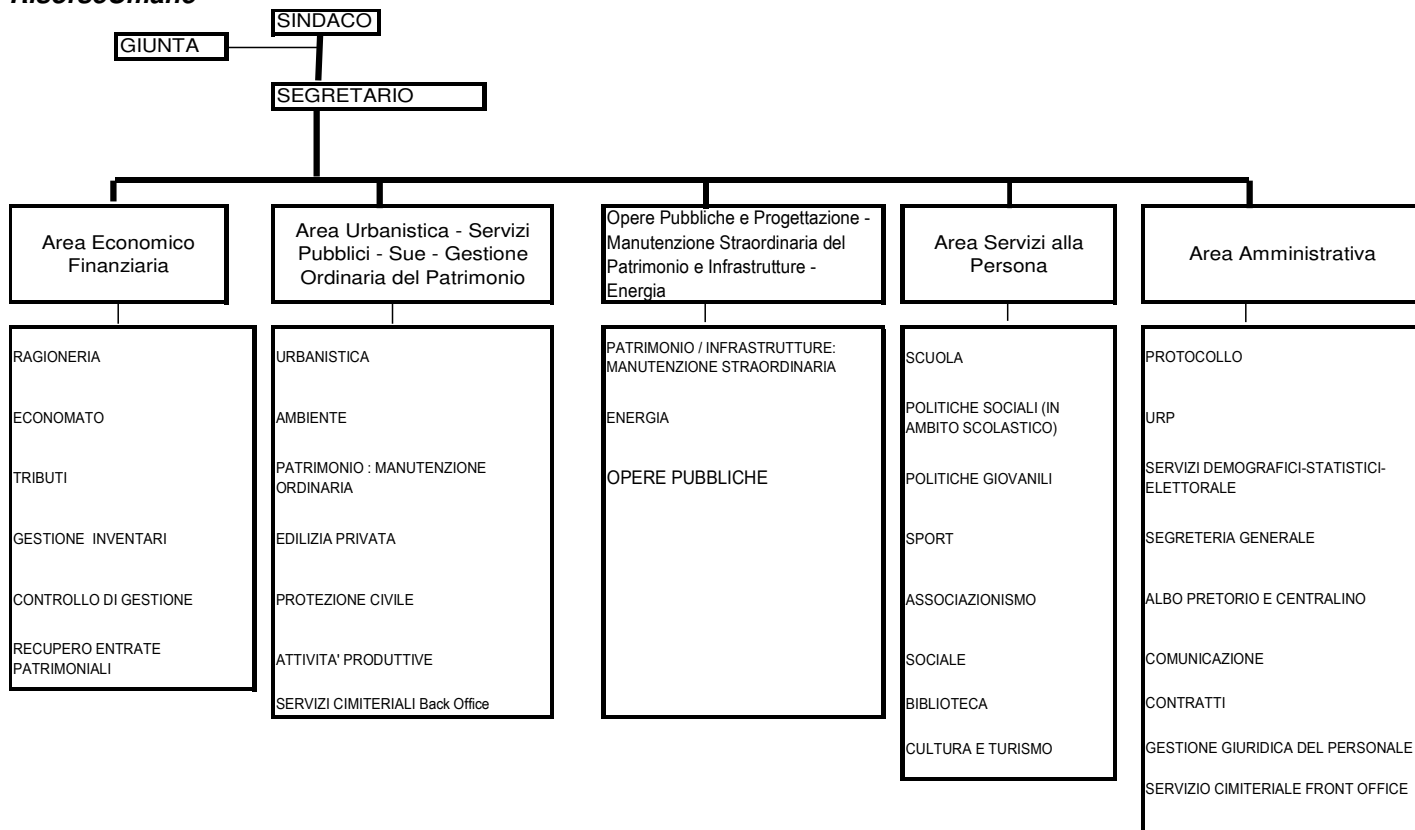

2.0 SeO.1 - Sezione Operativa - parte prima

“La SeO ha carattere generale, contenuto programmatico e costituisce lo strumento a supporto del processo di previsione definito sulla base degli indirizzi generali e degli obiettivi strategici fissati nella SeS del DUP. In particolare, la SeO contiene la programmazione operativa dell'ente avendo a riferimento un arco temporale sia annuale che pluriennale.

Il contenuto della SeO, predisposto in base alle previsioni ed agli obiettivi fissati nella SeS, costituisce guida e vincolo ai processi di redazione dei documenti contabili di previsione dell'ente.”

2.1 Valutazione Generale dei mezzi finanziari

. Nella presente parte del DUP sono evidenziare le modalità con cui le linee programmatiche che l'Amministrazione ha tracciato per il prossimo triennio si concretizzano in azioni ed obiettivi di gestione, analizzando dapprima la composizione quali-quantitativa delle entrate che finanziano le spese, analizzate anch'esse per missioni e programmi.

2.2 Fonti di finanziamento

	Acc. Comp. 2021	Acc. Comp. 2022	Assestato 2023	PROGRAMMAZIONE PLURIENNALE		
Entrata	2021	2022	2023	2024	2025	2026
FPV di entrata per spese correnti (+)	0,00	0,00	140.547,30	0,00	0,00	0,00
Ent. Tit. 1.00 - 2.00 - 3.00 (+)	6.392.222,15	6.534.935,42	5.619.658,50	5.568.856,50	5.683.486,00	5.695.404,74
Totale Entrate Correnti (A)	6.392.222,15	6.534.935,42	5.760.205,80	5.568.856,50	5.683.486,00	5.695.404,74
Entrate Titolo 4.02.06 Contributi agli investimenti direttamente destinati al rimborso dei prestiti (+)	0,00	0,00	0,00	0,00	0,00	0,00
Avanzo di amm.ne per spese correnti (+)	0,00	0,00	831.374,83	0,00	0,00	0,00
Entrate di parte cap. destinate a sp. correnti (+)	0,00	0,00	0,00	0,00	0,00	0,00
Entrate di parte corr. destinate a spese di investimento (-)	0,00	0,00	0,00	0,00	0,00	0,00
Entrate da accensione di prestiti destinate a estinzione anticipata dei prestiti (+)	0,00	0,00	0,00	0,00	0,00	0,00
Totale Entrate per rimborso di prestiti e Spese Correnti (B)	0,00	0,00	831.374,83	0,00	0,00	0,00
FPV di entrata per spese in conto capitale (+)	0,00	0,00	1.009.278,79	0,00	0,00	0,00
Avanzo di amm.ne per spese di investimento (+)	0,00	0,00	0,00	0,00	0,00	0,00
Entrate Titoli 4.00-5.00-6.00 (+)	517.934,23	1.305.890,10	4.825.571,58	1.793.617,42	4.647.000,00	1.950.000,00
Entrate Titolo 4.02.06 – Contr. agli invest. destinati al rimb. dei prestiti (-)	0,00	0,00	0,00	0,00	0,00	0,00
Entrate di parte capitale destinate a spese corr. (-)	0,00	0,00	0,00	0,00	0,00	0,00
Entrate di parte corr. destinate a spese di investimento (+)	0,00	0,00	0,00	0,00	0,00	0,00
Ent. Tit. 5.02-5.03-5.04 (-)	0,00	0,00	0,00	0,00	0,00	0,00
Ent. da accens. di prestiti dest. a estinz. anticipata dei prestiti (-)	0,00	0,00	0,00	0,00	0,00	0,00
Tot. Ent. C/Capitale (C)	517.934,23	1.305.890,10	5.834.850,37	1.793.617,42	4.647.000,00	1.950.000,00
Ent. T. 5.02-5.03-5.04 (D)	0,00	0,00	0,00	0,00	0,00	0,00
Ent. Tit. 7.00 (E)	0,00	0,00	2.720.000,00	2.720.000,00	2.720.000,00	2.720.000,00
Ent. Tit. 9.00 (F)	937.408,01	827.474,89	1.388.913,00	1.137.413,00	1.137.413,00	1.137.413,00
Totale Generale (A+B+C+D+E+F)	7.847.564,39	8.668.300,41	16.535.344,00	11.219.886,92	14.187.899,00	11.502.817,74

2.3 Analisi delle risorse

Entrate correnti (Titolo I)

	Acc. Comp. 2021	Acc. Comp. 2022	Assestato 2023	PROGRAMMAZIONE PLURIENNALE		
Entrata	2021	2022	2023	2024	2025	2026
Tipologia 101 - Imposte, tasse e proventi assimilati	4.300.461,94	4.343.039,49	3.361.678,00	3.359.000,00	3.517.840,17	3.537.057,74
Tipologia 104 - Compartecipazioni di tributi	0,00	0,00	0,00	0,00	0,00	0,00
Tipologia 301 - Fondi perequativi da Amministrazioni Centrali	482.835,03	490.755,45	452.530,00	452.530,00	452.530,00	452.530,00
Tipologia 302 - Fondi perequativi dalla Regione o Provincia autonoma (solo per Enti locali)	0,00	0,00	0,00	0,00	0,00	0,00
Totale	4.783.296,97	4.833.794,94	3.814.208,00	3.811.530,00	3.970.370,17	3.989.587,74

Trasferimenti correnti (Titolo II)

	Acc. Comp. 2021	Acc. Comp. 2022	Assestato 2023	PROGRAMMAZIONE PLURIENNALE		
Entrata	2021	2022	2023	2024	2025	2026
Tipologia 101 - Trasferimenti correnti da Amministrazioni pubbliche	377.655,63	395.971,79	365.981,50	281.925,50	254.832,00	254.832,00
Tipologia 102 - Trasferimenti correnti da Famiglie	0,00	0,00	0,00	0,00	0,00	0,00
Tipologia 103 - Trasferimenti correnti da Imprese	0,00	0,00	0,00	0,00	0,00	0,00
Tipologia 104 - Trasferimenti correnti da Istituzioni Sociali Private	0,00	0,00	0,00	0,00	0,00	0,00
Tipologia 105 - Trasferimenti correnti dalla UE e dal Resto del Mondo	0,00	0,00	0,00	0,00	0,00	0,00
Totale	377.655,63	395.971,79	365.981,50	281.925,50	254.832,00	254.832,00

Entrate extratributarie (Titolo III)

	Acc. Comp. 2021	Acc. Comp. 2022	Assestato	PROGRAMMAZIONE PLURIENNALE		
Entrata	2021	2022	2023	2024	2025	2026
Tipologia 100 - Vendita di beni e servizi e proventi derivanti dalla gestione dei beni	1.037.206,53	1.093.194,10	1.122.473,00	1.144.602,00	1.140.602,00	1.135.602,00
Tipologia 200 - Proventi derivanti dall'attività di controllo e repressione delle irregolarità e degli illeciti	67.188,27	79.789,82	65.309,00	60.628,00	65.309,00	65.309,00
Tipologia 300 - Interessi attivi	0,00	1,18	500,00	500,00	500,00	500,00
Tipologia 400 - Altre entrate da redditi da capitale	602,25	665,96	500,00	500,00	500,00	500,00
Tipologia 500 - Rimborsi e altre entrate correnti	126.272,50	131.517,63	250.687,00	269.171,00	251.372,83	249.074,00
Totale	1.231.269,55	1.305.168,69	1.439.469,00	1.475.401,00	1.458.283,83	1.450.985,00

Entrate in conto capitale (Titolo IV)

	Acc. Comp. 2021	Acc. Comp. 2022	Assestato	PROGRAMMAZIONE PLURIENNALE		
Entrata	2021	2022	2023	2024	2025	2026
Tipologia 100 - Tributi in conto capitale	0,00	0,00	0,00	0,00	0,00	0,00
Tipologia 200 - Contributi agli investimenti	340.800,00	568.152,00	3.439.071,58	1.443.617,42	2.778.000,00	1.760.000,00
Tipologia 300 - Altri trasferimenti in conto capitale	0,00	0,00	0,00	0,00	0,00	0,00
Tipologia 400 - Entrate da alienazione di beni materiali e immateriali	8.000,00	1.520,00	0,00	0,00	0,00	0,00
Tipologia 500 - Altre entrate in conto capitale	169.134,23	399.718,10	350.000,00	350.000,00	209.000,00	190.000,00
Totale	517.934,23	969.390,10	3.789.071,58	1.793.617,42	2.987.000,00	1.950.000,00

Entrate da riduzione di attività finanziarie (Titolo V)

	Acc. Comp.	Acc. Comp.	Assestato	PROGRAMMAZIONE PLURIENNALE		
Entrata	2021	2022	2023	2024	2025	2026
Tipologia 100 - Alienazione di attività finanziarie	0,00	0,00	0,00	0,00	0,00	0,00
Tipologia 200 - Riscossione crediti di breve termine	0,00	0,00	0,00	0,00	0,00	0,00
Tipologia 300 - Riscossione crediti di medio-lungo termine	0,00	0,00	0,00	0,00	0,00	0,00
Tipologia 400 - Altre entrate per riduzione di attività finanziarie	0,00	0,00	0,00	0,00	0,00	0,00
Totale	0,00	0,00	0,00	0,00	0,00	0,00

Accensione prestiti (Titolo VI)

	Acc. Comp.	Acc. Comp.	Assestato	PROGRAMMAZIONE PLURIENNALE		
Entrata	2021	2022	2023	2024	2025	2026
Tipologia 100 - Emissione di titoli obbligazionari	0,00	0,00	0,00	0,00	0,00	0,00
Tipologia 200 - Accensione Prestiti a breve termine	0,00	0,00	0,00	0,00	0,00	0,00
Tipologia 300 - Accensione Mutui e altri finanziamenti a medio lungo termine	0,00	336.500,00	1.036.500,00	0,00	1.660.000,00	0,00
Tipologia 400 - Altre forme di indebitamento	0,00	0,00	0,00	0,00	0,00	0,00
Totale	0,00	336.500,00	1.036.500,00	0,00	1.660.000,00	0,00

Anticipazioni da istituto tesoriere/cassiere (Titolo VII)

	Acc. Comp.	Acc. Comp.	Assestato	PROGRAMMAZIONE PLURIENNALE		
Entrata	2021	2022	2023	2024	2025	2026
Tipologia 100 - Anticipazioni da istituto tesoriere/cassiere	0,00	0,00	2.720.000,00	2.720.000,00	2.720.000,00	2.720.000,00

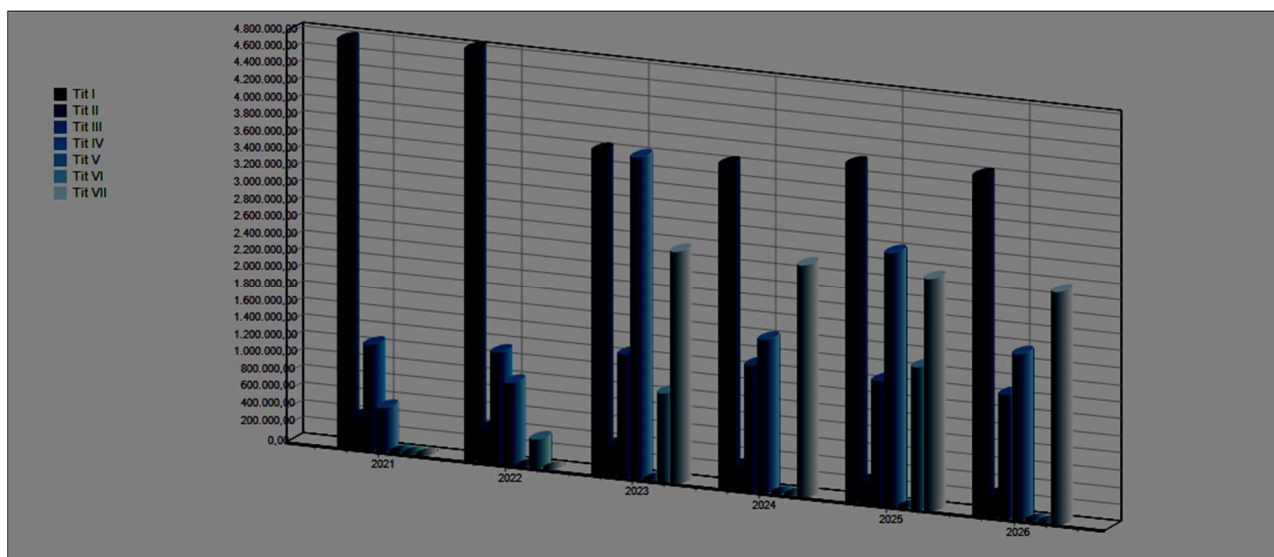

2.5 Indirizzi sul ricorso all'indebitamento per il finanziamento degli investimenti

Indirizzi sul ricorso all'indebitamento

Nel rispetto del limite di indebitamento esposto nel precedente paragrafo “Indebitamento”, si segnala che nel prossimo triennio la nostra amministrazione ha programmato interventi che aumentano l'attuale esposizione debitoria complessiva del nostro ente.

Capacità d'indebitamento

La capacità di indebitamento dell'ente è mostrato nella tabella seguente

Esercizio 2023

Allegato d) – Limiti di indebitamento Enti Locali

PROSPETTO DIMOSTRATIVO DEL RISPETTO DEI VINCOLI DI INDEBITAMENTO DEGLI ENTI LOCALI				
ENTRATE RELATIVE AI PRIMI TRE TITOLI DELLE ENTRATE <small>(rendiconto penultimo anno precedente quello in cui viene prevista l'assunzione dei mutui), ex art. 204, c. 1 del D.L.gs. N. 267/2000</small>		COMPETENZA 2023	COMPETENZA 2024	COMPETENZA 2025
1) Entrate correnti di natura tributaria, contributiva e perequativa (Titolo I)	(+)	4.833.794,94	3.814.208,00	3.811.530,00
2) Trasferimenti correnti (titolo II)	(+)	395.971,79	365.981,50	281.925,50
3) Entrate extratributarie (titolo III)	(+)	1.305.168,69	1.439.469,00	1.210.885,00
TOTALE ENTRATE PRIMI TRE TITOLI		6.534.935,42	5.619.658,50	5.304.340,50
SPESA ANNUALE PER RATE MUTUI/OBBLIGAZIONI				
Livello massimo di spesa annuale (1):	(+)	653.493,54	561.965,85	530.434,05
Ammontare interessi per mutui, prestiti obbligazionari, aperture di credito e garanzie di cui all'articolo 207 del TUEL autorizzati fino al 31/12/ <i>esercizio precedente</i> (2)	(-)	356.045,28	376.915,26	376.940,66
Ammontare interessi per mutui, prestiti obbligazionari, aperture di credito e garanzie di cui all'articolo 207 del TUEL autorizzati nell'esercizio in corso	(-)	0,00	0,00	79.705,00
Contributi erariali in c/interessi su mutui	(+)	0,00	0,00	0,00
Ammontare interessi riguardanti debiti espressamente esclusi dai limiti di indebitamento	(+)	0,00	0,00	0,00
Ammontare disponibile per nuovi interessi		297.448,26	185.050,59	73.788,39
TOTALE DEBITO CONTRATTO				
Debito contratto al 31/12/ <i>esercizio precedente</i>	(+)	5.592.667,62	5.453.982,53	6.905.972,66
Debito autorizzato nell'esercizio in corso	(+)	0,00	1.600.000,00	0,00
TOTALE		5.592.667,62	7.053.982,53	6.905.972,66
DEBITO POTENZIALE				
Garanzie principali o sussidiarie prestate dall'Ente a favore di altre Amministrazioni pubbliche e di altri soggetti		3.141,42	3.141,42	3.141,42
di cui, garanzie per le quali è stato costituito accantonamento		0,00	0,00	0,00
Garanzie che concorrono al limite di indebitamento		3.141,42	3.141,42	3.141,42

e risulta *sostenibile* relativamente agli equilibri di bilancio e risulta *compatibile* con i vincoli di finanza pubblica

2.6 Dimostrazione della coerenza delle previsioni di bilancio con gli strumenti urbanistici vigenti

STRUMENTI URBANISTICI

Strumenti urbanistici generali e attuativi vigenti

- PIANO REGOLATORE

Prospetto delle variabili alla base della pianificazione urbanistica:

STRUMENTI URBANISTICI

- Strumenti urbanistici generali e attuativi vigenti

Descrizione	Anno di approvazione	Anno di scadenza previsione	Incremento
Popolazione residente	5322	6053	731
Pendolari (saldo)			
Turisti			
Lavoratori	3523	4429	906
Alloggi	157	362	205

-
-
-
-

Prospetto delle nuove superfici previste nel piano vigente:

Ambiti	Previsione di nuove superfici piano vigente		
	Totale Mq.	di cui realizzata mq.	di cui da realizzare mq.
AN.1	7020	0	7020
AN.2	8200	0	8200
AN.4	1950	0	1950
ANC.1 (PP18)	5061	0	5061
ANC. 2 (PP20) res.	3000	2750	250
ANC. 3 (CD16) res.	1800	0	1800
ANC. 4 (CD18) res.	600	0	600
ANC.5 (CD19) res.	3000	3000	0
ANC. 6 (CD20) res.	1520	0	1520
APNC1 (PROD. 9) prod.	35500	0	35500
APNC2 (PP10) prod.	10180	0	10180
APNC3 (CD13) prod.	14400	0	14400
ART.2 res.	5600	0	5600
ART.3 res.	1800	0	1800
ART. 5 res.	2000	0	2000
ART. 8 res.	1100	0	1100
ART. 10 res.	600	0	600
ART. 11 res.	700	0	700

-
-
-

- **PIANI PARTICOLAREGGIATI**
 - Comparti non residenziali:
 -
 -

Stato di attuazione	Superficie territoriale mq.	Superficie edificabile mq.
Previsione totale	129.650	60.080
In corso di attuazione	0	0
Approvati	97.190	35.500
In istruttoria	14.400	14.400
Autorizzati	0	0
Non presentati	18.060	10.180

-
-
- Comparti residenziali:
-

Stato di attuazione	Superficie territoriale mq.	Superficie edificabile mq.
Previsione totale	285.750	44.351
In corso di attuazione	65.040	3.000
Approvati	84.845	11.760
In istruttoria	40.200	9.350

2.6-3 Programmazione acquisti di beni e servizi (art. 21, c. 6 d.lgs. n. 50/2016)

ELENCO DEGLI ACQUISTI DEL PROGRAMMA

Codice Unico Intervento - CUP (1)	Annuale nella quale si prevede di dare avvio alla procedura di affidamento	Codice CUP (2)	Acquisto ricompreso nell'importo complessivo di un lavoro o di altro acquisto presente in programmazione di lavori, forniture e servizi (Tabella 8.2bis)	CUI lavoro o altro acquisizione nel cui importo complessivo l'acquisto è eventualmente ricompreso (3)	Lotto funzionale (4)	Ambito geografico di esecuzione dell'acquisto Codice NUTS	Settore	CUP (5)	Descrizione dell'acquisto	Livello di priorità (6) (Tabella 8.1)	RUP	Durata del contratto	L'acquisto è relativo a nuovo affidamento di contratto in essere (8)	STIMA DEI COSTI DELL'ACQUISTO						CENTRALE DI COMMITTEAZIONE O SOGGETTO AGGIUDICATORE AL QUALE SI FARÀ RICORSO PER L'ESPLETAMENTO DELLA PROCEDURA DI AFFIDAMENTO (9)		Acquisto aggiunto o variato a seguito di modifica programma (12) (Tabella 8.2)
														Primo anno	Secondo anno	Terzo anno	Costi su annualità successive a	Totale (10)	Apporto di capitale privato			
																			Importo	Tipologia (Tabella 8.1bis)		
501442303141220410001	2024		1	No	17192	Servizi	00112000-4	Servizio trasporto scolastico anni 2024-2026 ripartito per almeno 2 anni	1	LONGHI LUCIA	48	Si	125.000,00 0	125.000,00 0	125.000,00 0	187.500,00 0	542.500,00	0,00		28000	unione pediscolastica primaria	
														125.000,00 (13)	125.000,00 (13)	125.000,00 (13)	187.500,00 (13)	542.500,00 (13)	0,00 (14)			

QUADRO DELLE RISORSE NECESSARIE ALLA REALIZZAZIONE DEL PROGRAMMA

TIPOLOGIA RISORSE	ARCO TEMPORALE DI VALIDITÀ DEL PROGRAMMA			
	Disponibilità finanziaria (1)			Importo Totale
	Primo anno	Secondo anno	Terzo anno	
risorse derivate da entrate aventi destinazione vincolata per legge	0,00	0,00	0,00	0,00
risorse derivate da entrate acquisite mediante contrazione di mutuo	0,00	0,00	0,00	0,00
risorse acquisite mediante apporti di capitali privati	0,00	0,00	0,00	0,00
stanziamenti di bilancio	125.000,00	125.000,00	125.000,00	375.000,00
finanziamenti acquisibili ai sensi dell'articolo 3 del decreto-legge 31 ottobre 1990, n. 310, convertito con modificazioni dalla legge 22 dicembre 1990, n. 403	0,00	0,00	0,00	0,00
risorse derivanti da trasferimento di immobili	0,00	0,00	0,00	0,00
altro	0,00	0,00	0,00	0,00
totale	125.000,00	125.000,00	125.000,00	375.000,00

2.7 Riepilogo generale della spesa per missioni

Riepilogo della Spesa per Missioni

	Assestato	Programmazione Pluriennale		
Missione	2023	2024	2025	2026
01 - Servizi istituzionali, generali e di gestione	2.617.363,68	2.847.273,34	2.304.862,21	2.083.242,60
02 - Giustizia	0,00	0,00	0,00	0,00
03 - Ordine pubblico e sicurezza	0,00	0,00	0,00	0,00
04 - Istruzione e diritto allo studio	3.841.071,28	752.353,59	774.501,21	772.406,81
05 - Tutela e valorizzazione dei beni e delle attività culturali	1.125.593,00	111.531,00	1.812.031,00	1.112.031,00
06 - Politiche giovanili, sport e tempo libero	1.610.996,81	230.321,06	2.604.232,09	248.309,05
07 - Turismo	114.200,00	114.950,00	116.450,00	117.450,00
08 - Assetto del territorio ed edilizia abitativa	113.710,72	94.749,00	8.000,00	8.000,00
09 - Sviluppo sostenibile e tutela del territorio e dell'ambiente	365.301,27	308.544,56	328.194,92	327.831,29
10 - Trasporti e diritto alla mobilità	1.194.628,81	1.105.705,92	889.004,61	857.758,48
11 - Soccorso civile	9.000,00	9.000,00	9.000,00	9.000,00
12 - Diritti sociali, politiche sociali e famiglia	969.609,86	894.238,45	1.063.091,45	1.086.898,85
13 - Tutela della salute	22.520,00	23.000,00	24.000,00	25.000,00
14 - Sviluppo economico e competitività	127.500,00	487.500,00	7.500,00	607.500,00
15 - Politiche per il lavoro e la formazione professionale	0,00	0,00	0,00	0,00
16 - Agricoltura, politiche agroalimentari e pesca	11.900,00	11.900,00	11.900,00	11.900,00
17 - Energia e diversificazione delle fonti energetiche	110.588,80	94.768,60	87.279,38	82.203,04
18 - Relazioni con le altre autonomie territoriali e locali	0,00	0,00	0,00	0,00
19 - Relazioni internazionali	0,00	0,00	0,00	0,00
20 - Fondi da ripartire	66.623,77	59.278,23	61.533,74	61.103,08
50 - Debito pubblico	125.823,00	217.360,17	228.905,39	234.770,54
60 - Anticipazioni finanziarie	2.720.000,00	2.720.000,00	2.720.000,00	2.720.000,00
99 - Servizi per conto terzi	1.388.913,00	1.137.413,00	1.137.413,00	1.137.413,00
Totale	16.535.344,00	11.219.886,92	14.187.899,00	11.502.817,74

Previsione annuale e pluriennale della spesa

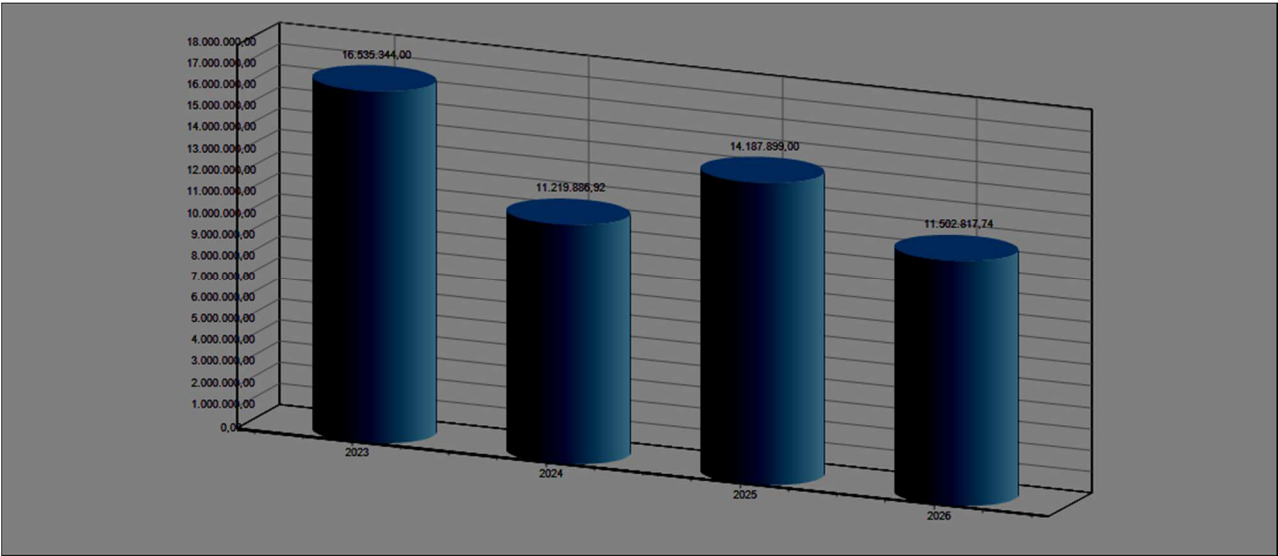

2.9 MISSIONI E PROGRAMMI OPERATIVI

La seguente sezione della SEO contiene l'elenco completo dei programmi operativi divisi per missione con l'elenco completo degli obiettivi operativi

Missione 01 - Servizi istituzionali, generali e di gestione
Programma POP_0101 - Organi istituzionali

Finalità da conseguire

Miglioramento della sicurezza investendo risorse adeguate.

Comprende anche i trasferimenti all'Unione riguardanti:

- Corpo Unico di PM
- Sportello Unico delle attività produttive
- Servizi informatici
- Gestione del personale
- Rapporti con SERN (Sweden Emilia Romagna Network).

Risorse umane

In sintonia con l'elenco delle attività ricomprese nella descrizione del programma, le risorse umane da impiegare nei vari servizi interessati sono quelle previste nella dotazione organica, approvata attualmente in servizio.

Risorse Strumentali

In sintonia con l'elenco delle attività ricomprese nella descrizione del programma, le risorse strumentali impiegate sono quelle attualmente in dotazione ai vari servizi interessati così come risulta in modo analitico nell'inventario dei beni del Comune.

Risorse Finanziarie

IMPIEGHI

TITOLO	DESCRIZIONE	2024	2025	2026
I	Spesa corrente consolidata	141.205,00	142.205,00	142.205,00
	Spesa corrente di sviluppo	0,00	0,00	0,00
	Totale spesa corrente	141.205,00	142.205,00	142.205,00
II	Spesa in conto capitale	13.251,00	0,00	0,00
III	Spesa per incrementi di attività finanziarie	0,00	0,00	0,00
	TOTALE	154.456,00	142.205,00	142.205,00

Spese indotte a carico degli esercizi futuri connesse alla realizzazione di investimenti

Le spese di investimento previste nella missione non generano spese indotte sugli esercizi futuri.

Missione 01 - Servizi istituzionali, generali e di gestione
Programma POP_0102 - Segreteria generale

Finalità da conseguire

Adempimenti di legge e mantenimento/miglioramento del livello qualitativo e quantitativo dei servizi garantiti ai cittadini.

Risorse umane

In sintonia con l'elenco delle attività ricomprese nella descrizione del programma, le risorse umane da impiegare nei vari servizi interessati sono quelle previste nella dotazione organica, approvata attualmente in servizio.

Risorse Strumentali

In sintonia con l'elenco delle attività ricomprese nella descrizione del programma, le risorse strumentali impiegate sono quelle attualmente in dotazione ai vari servizi interessati così come risulta in modo analitico nell'inventario dei beni del Comune.

Risorse Finanziarie

IMPIEGHI

TITOLO	DESCRIZIONE	2024	2025	2026
I	Spesa corrente consolidata	623.597,01	540.846,00	548.346,00
	Spesa corrente di sviluppo	0,00	0,00	0,00
	Totale spesa corrente	623.597,01	540.846,00	548.346,00
II	Spesa in conto capitale	385.000,00	0,00	0,00
III	Spesa per incrementi di attività finanziarie	0,00	0,00	0,00
	TOTALE	1.008.597,01	540.846,00	548.346,00

Spese indotte a carico degli esercizi futuri connesse alla realizzazione di investimenti

Sono state previste negli esercizi futuri le eventuali spese indotte dalla realizzazione degli investimenti all'interno di questa missione.

Missione 01 - Servizi istituzionali, generali e di gestione**Programma POP_0103** - Gestione economica, finanziaria, programmazione, provveditorato**Finalità da conseguire**

Si continuerà nel perfezionamento delle procedure volte all'ottimizzazione dei processi in termini di efficienza, efficacia, trasparenza e accessibilità. Troverà piena attuazione il sistema puntuale di monitoraggio della spesa messo in atto lo scorso anno per ottenere il rispetto dei tempi di pagamento, in vista della sanzioni in caso di mancato rispetto delle scadenze previste dalla normativa. Sarà dedicata particolare attenzione alle operazioni nell'ambito degli interventi finanziati da trasferimenti PNRR al fine della rendicontazione delle spese necessaria per ottenere i finanziamenti concessi.

Risorse umane

In sintonia con l'elenco delle attività ricomprese nella descrizione del programma, le risorse umane da impiegare nei vari servizi interessati sono quelle previste nella dotazione organica, approvata attualmente in servizio.

Risorse Strumentali

In sintonia con l'elenco delle attività ricomprese nella descrizione del programma, le risorse strumentali impiegate sono quelle attualmente in dotazione ai vari servizi interessati così come risulta in modo analitico nell'inventario dei beni del Comune.

Risorse Finanziarie**IMPIEGHI**

TITOLO	DESCRIZIONE	2024	2025	2026
I	Spesa corrente consolidata	248.712,00	238.393,00	238.393,00
	Spesa corrente di sviluppo	0,00	0,00	0,00
	Totale spesa corrente	248.712,00	238.393,00	238.393,00
II	Spesa in conto capitale	0,00	0,00	0,00
III	Spesa per incrementi di attività finanziarie	0,00	0,00	0,00
	TOTALE	248.712,00	238.393,00	238.393,00

Missione 01 - Servizi istituzionali, generali e di gestione
Programma POP_0104 - Gestione delle entrate tributarie e servizi fiscali

Finalità da conseguire

Proseguimento attività di accertamento sulla correttezza versamenti IMU/Tasi attraverso la predisposizione di apposito progetto "recupero evasione". Si procederà inoltre con una importante attività volta al contrasto dell'evasione Tari attraverso l'emissione di avvisi di accertamento riguardanti gli anni dal 2019 al 2021. Verrà ultimata l'attività intersettoriale relativa all'attuazione del regolamento toponomastica vigente, attraverso l'assegnazione della numerazione civica interna.

Proseguimento accordo Agenzia Entrate e GdF per segnalazione di dichiarazioni redditi sospette.

Risorse umane

In sintonia con l'elenco delle attività ricomprese nella descrizione del programma, le risorse umane da impiegare nei vari servizi interessati sono quelle previste nella dotazione organica, approvata attualmente in servizio.

Risorse Strumentali

In sintonia con l'elenco delle attività ricomprese nella descrizione del programma, le risorse strumentali impiegate sono quelle attualmente in dotazione ai vari servizi interessati così come risulta in modo analitico nell'inventario dei beni del Comune.

Risorse Finanziarie

IMPIEGHI

TITOLO	DESCRIZIONE	2024	2025	2026
I	Spesa corrente consolidata	42.893,00	42.893,00	42.893,00
	Spesa corrente di sviluppo	0,00	0,00	0,00
	Totale spesa corrente	42.893,00	42.893,00	42.893,00
II	Spesa in conto capitale	0,00	0,00	0,00
III	Spesa per incrementi di attività finanziarie	0,00	0,00	0,00
	TOTALE	42.893,00	42.893,00	42.893,00

PNRR- Seconda missione – RIVOLUZIONE VERDE E TRANSIZIONE ECOLOGICA

Di seguito si riepiloga la situazione attuale dei finanziamenti assegnati per il Comune di Sala Baganza inseriti nel Bilancio di Previsione 2024/2026:

RIPRISTINO OFFICIOSITA' IDRAULICA RIO DELLE CANNE (FIN. UE - NEXT GENERATION EU)	E48H22000660001	Decreto Finanza Locale del 19/05/2023	M.2, C.4, INV. 2.2 - MEDIA OPERA	600000	600000	intervento da avviare	31/12/2025
--	-----------------	---------------------------------------	----------------------------------	--------	--------	-----------------------	------------

Finalità da conseguire

Verranno effettuati gli interventi di manutenzione necessari alla conservazione del patrimonio.

Risorse umane

In sintonia con l'elenco delle attività ricomprese nella descrizione del programma, le risorse umane da impiegare nei vari servizi interessati sono quelle previste nella dotazione organica, approvata attualmente in servizio.

Risorse Strumentali

In sintonia con l'elenco delle attività ricomprese nella descrizione del programma, le risorse strumentali impiegate sono quelle attualmente in dotazione ai vari servizi interessati così come risulta in modo analitico nell'inventario dei beni del Comune.

Risorse Finanziarie

IMPIEGHI

TITOLO	DESCRIZIONE	2024	2025	2026
I	Spesa corrente consolidata	331.118,00	336.118,00	336.118,00
	Spesa corrente di sviluppo	0,00	0,00	0,00
	Totale spesa corrente	331.118,00	336.118,00	336.118,00
II	Spesa in conto capitale	201.584,00	260.000,00	50.000,00
III	Spesa per incrementi di attività finanziarie	0,00	0,00	0,00
	TOTALE	532.702,00	596.118,00	386.118,00

Spese indotte a carico degli esercizi futuri connesse alla realizzazione di investimenti

Sono state previste negli esercizi futuri le eventuali spese indotte dalla realizzazione degli investimenti all'interno di questa missione.

Missione 01 - Servizi istituzionali, generali e di gestione
Programma POP_0106 - Ufficio tecnico

Finalità da conseguire

Proseguiranno gli interventi di miglioramento delle prestazioni energetiche degli immobili comunali con particolare attenzione rivolte al Centro Sociosanitario. L'obiettivo è quello di migliorare le condizioni di confort per gli utenti della struttura e di garantire una maggiore efficienza del sistema edificio/impianto.

Risorse umane

In sintonia con l'elenco delle attività ricomprese nella descrizione del programma, le risorse umane da impiegare nei vari servizi interessati sono quelle previste nella dotazione organica, approvata attualmente in servizio.

Risorse Strumentali

In sintonia con l'elenco delle attività ricomprese nella descrizione del programma, le risorse strumentali impiegate sono quelle attualmente in dotazione ai vari servizi interessati così come risulta in modo analitico nell'inventario dei beni del Comune.

Risorse Finanziarie

IMPIEGHI

TITOLO	DESCRIZIONE	2024	2025	2026
I	Spesa corrente consolidata	538.152,91	524.764,21	505.644,60
	Spesa corrente di sviluppo	0,00	0,00	0,00
	Totale spesa corrente	538.152,91	524.764,21	505.644,60
II	Spesa in conto capitale	0,00	0,00	0,00
III	Spesa per incrementi di attività finanziarie	0,00	0,00	0,00
	TOTALE	538.152,91	524.764,21	505.644,60

Missione 01 - Servizi istituzionali, generali e di gestione

Programma POP_0107 - Elezioni e consultazioni popolari - Anagrafe e stato civile

Finalità da conseguire

Raggiunto un livello di assoluta soddisfazione per qualità e quantità dei servizi offerti ai cittadini si dedicherà impegno alla possibilità di integrare ulteriormente la gamma dei servizi offerti

Risorse umane

In sintonia con l'elenco delle attività ricomprese nella descrizione del programma, le risorse umane da impiegare nei vari servizi interessati sono quelle previste nella dotazione organica, approvata attualmente in servizio.

Risorse Strumentali

In sintonia con l'elenco delle attività ricomprese nella descrizione del programma, le risorse strumentali impiegate sono quelle attualmente in dotazione ai vari servizi interessati così come risulta in modo analitico nell'inventario dei beni del Comune.

Risorse Finanziarie

IMPIEGHI

TITOLO	DESCRIZIONE	2024	2025	2026
I	Spesa corrente consolidata	51.429,00	51.429,00	51.429,00
	Spesa corrente di sviluppo	0,00	0,00	0,00
	Totale spesa corrente	51.429,00	51.429,00	51.429,00
II	Spesa in conto capitale	0,00	0,00	0,00
III	Spesa per incrementi di attività finanziarie	0,00	0,00	0,00
	TOTALE	51.429,00	51.429,00	51.429,00

PNRR- Seconda missione - DIGITALIZZAZIONE DELLA PA

Domande di finanziamento presentate dai 5 Comuni associati dell'Unione Pedemontana Parmense, Unione ed Azienda Pedemontana Sociale

Il Piano Nazionale di Ripresa e Resilienza (PNRR) ha previsto risorse dedicate alla transizione digitale a finanziamento di interventi per le infrastrutture digitali e la connettività a banda ultra larga e di obiettivi volti a trasformare e innovare la Pubblica Amministrazione (PA) in chiave digitale.

I 7 investimenti per la digitalizzazione della PA (M1C1 digitalizzazione, innovazione e sicurezza nella PA) sono messi a disposizione attraverso 14 misure, per un totale di oltre 6 miliardi di euro.

In particolare, per i Comuni sono declinate le seguenti misure:

- 1.2 Abilitazione e facilitazione migrazione al Cloud
- 1.4.1 Esperienza dei servizi pubblici
- 1.4.3 Adozione PagoPA e app IO
- 1.4.4 Adozione identità digitale
- 1.4.5 Digitalizzazione degli avvisi pubblici

Il Ministero per l'Innovazione Tecnologica e la Transizione Digitale ha pubblicato, ad oggi, gli avvisi pubblici relativi a:

- 1.2 Abilitazione e facilitazione migrazione al Cloud
- 1.4.1 Esperienza del cittadino nei servizi pubblici
- 1.4.3 Adozione PagoPA e app IO
- 1.4.4 Adozione identità digitale
- 1.4.5. Digitalizzazione degli avvisi pubblici
- 1.3.1 Piattaforma Digitale Nazionale Dati

Le domande di finanziamento sono presentate esclusivamente dai Comuni, come indicato nei bandi pubblicati. Sulla base di un accordo attuativo fra Comuni e Unione, nel caso in cui le proposte presentate vengano finanziate, gli enti dovranno trasferire all'Unione i contributi ricevuti in quanto le spese per l'attivazione dei diversi servizi sono state sostenute dall'Unione o lo saranno in virtù della convenzione sottoscritta per la gestione associata del SIA.

Di seguito si riepiloga la situazione attuale delle richieste formulate per il Comune di Sala Baganza da parte dell'Unione Pedemontana Parmense:

COMUNE DI SALA BAGANZA

COMUNE	MISURE PNRR	importo
Sala Baganza	1.4.3 "Adozione app IO"	10.976,00
	1.4.1 Esperienza del Cittadino nei servizi pubblici	155.234,00
	1.2 Abilitazione al cloud per le PA Locali	121.992,00
	1.4.4 Estensione dell'utilizzo delle piattaforme nazionali di identità digitale - SPID CIE	14.000,00
	1.4.5 - Notifiche Digitali	32.589,00
	1.3.1 "Piattaforma Digitale Nazionale Dati"	20.344,00

Risorse umane

In sintonia con l'elenco delle attività ricomprese nella descrizione del programma, le risorse umane da impiegare nei vari servizi interessati sono quelle previste nella dotazione organica, approvata attualmente in servizio.

Risorse Strumentali

In sintonia con l'elenco delle attività ricomprese nella descrizione del programma, le risorse strumentali impiegate sono quelle attualmente in dotazione ai vari servizi interessati così come risulta in modo analitico nell'inventario dei beni del Comune.

Risorse Finanziarie

IMPIEGHI

TITOLO	DESCRIZIONE	2024	2025	2026
I	Spesa corrente consolidata	0,00	0,00	0,00
	Spesa corrente di sviluppo	0,00	0,00	0,00
	Totale spesa corrente	0,00	0,00	0,00
II	Spesa in conto capitale	102.117,42	0,00	0,00
III	Spesa per incrementi di attività finanziarie	0,00	0,00	0,00
	TOTALE	102.117,42	0,00	0,00

Spese indotte a carico degli esercizi futuri connesse alla realizzazione di investimenti

Sono state previste negli esercizi futuri le eventuali spese indotte dalla realizzazione degli investimenti all'interno di questa missione.

Missione 01 - Servizi istituzionali, generali e di gestione
Programma POP_0110 - Risorse umane

Finalità da conseguire

Nel corso del 2024 continuerà l'azione del monitoraggio dei processi di riorganizzazione interna attivati. Saranno adottate le ulteriori misure gestionali necessarie per continuare ad offrire buoni servizi ed assicurare il funzionamento della macchina comunale.

Risorse umane

In sintonia con l'elenco delle attività ricomprese nella descrizione del programma, le risorse umane da impiegare nei vari servizi interessati sono quelle previste nella dotazione organica, approvata attualmente in servizio.

Risorse Strumentali

In sintonia con l'elenco delle attività ricomprese nella descrizione del programma, le risorse strumentali impiegate sono quelle attualmente in dotazione ai vari servizi interessati così come risulta in modo analitico nell'inventario dei beni del Comune.

Risorse Finanziarie

IMPIEGHI

TITOLO	DESCRIZIONE	2024	2025	2026
I	Spesa corrente consolidata	101.075,00	101.075,00	101.075,00
	Spesa corrente di sviluppo	0,00	0,00	0,00
	Totale spesa corrente	101.075,00	101.075,00	101.075,00
II	Spesa in conto capitale	0,00	0,00	0,00
III	Spesa per incrementi di attività finanziarie	0,00	0,00	0,00
	TOTALE	101.075,00	101.075,00	101.075,00

Missione 01 - Servizi istituzionali, generali e di gestione
Programma POP_0111 - Altri servizi generali

Finalità da conseguire

Raggiunto un livello di assoluta soddisfazione per qualità e quantità dei servizi offerti ai cittadini si dedicherà impegno alla possibilità di integrare ulteriormente la gamma dei servizi offerti

Risorse umane

In sintonia con l'elenco delle attività ricomprese nella descrizione del programma, le risorse umane da impiegare nei vari servizi interessati sono quelle previste nella dotazione organica, approvata attualmente in servizio.

Risorse Strumentali

In sintonia con l'elenco delle attività ricomprese nella descrizione del programma, le risorse strumentali impiegate sono quelle attualmente in dotazione ai vari servizi interessati così come risulta in modo analitico nell'inventario dei beni del Comune.

Risorse Finanziarie

IMPIEGHI

TITOLO	DESCRIZIONE	2024	2025	2026
I	Spesa corrente consolidata	67.139,00	67.139,00	67.139,00
	Spesa corrente di sviluppo	0,00	0,00	0,00
	Totale spesa corrente	67.139,00	67.139,00	67.139,00
II	Spesa in conto capitale	0,00	0,00	0,00
III	Spesa per incrementi di attività finanziarie	0,00	0,00	0,00
	TOTALE	67.139,00	67.139,00	67.139,00

Missione 04 - Istruzione e diritto allo studio
Programma POP_0401 - Istruzione prescolastica

Finalità da conseguire

Garantire il supporto per lo svolgimento delle attività educative valutandone i fabbisogni, di concerto con l'Istituto Comprensivo, e sostenendone le progettualità.

Risorse umane

In sintonia con l'elenco delle attività ricomprese nella descrizione del programma, le risorse umane da impiegare nei vari servizi interessati sono quelle previste nella dotazione organica, approvata attualmente in servizio.

Risorse Strumentali

In sintonia con l'elenco delle attività ricomprese nella descrizione del programma, le risorse strumentali impiegate sono quelle attualmente in dotazione ai vari servizi interessati così come risulta in modo analitico nell'inventario dei beni del Comune.

Risorse Finanziarie

IMPIEGHI

TITOLO	DESCRIZIONE	2024	2025	2026
I	Spesa corrente consolidata	186.968,92	195.377,90	194.254,20
	Spesa corrente di sviluppo	0,00	0,00	0,00
	Totale spesa corrente	186.968,92	195.377,90	194.254,20
II	Spesa in conto capitale	0,00	0,00	0,00
III	Spesa per incrementi di attività finanziarie	0,00	0,00	0,00
	TOTALE	186.968,92	195.377,90	194.254,20

Missione 04 - Istruzione e diritto allo studio**Programma POP_0402 - Altri ordini di istruzione non universitaria****Finalità da conseguire**

Garantire il supporto per lo svolgimento delle attività educative valutandone i fabbisogni, di concerto con l'Istituto Comprensivo, e sostenendone, attraverso il finanziamento, percorsi strutturati e mirati ai bisogni di gruppi classe.

Risorse umane

In sintonia con l'elenco delle attività ricomprese nella descrizione del programma, le risorse umane da impiegare nei vari servizi interessati sono quelle previste nella dotazione organica, approvata attualmente in servizio.

Risorse Strumentali

In sintonia con l'elenco delle attività ricomprese nella descrizione del programma, le risorse strumentali impiegate sono quelle attualmente in dotazione ai vari servizi interessati così come risulta in modo analitico nell'inventario dei beni del Comune.

Risorse Finanziarie**IMPIEGHI**

TITOLO	DESCRIZIONE	2024	2025	2026
I	Spesa corrente consolidata	89.783,11	102.451,09	101.614,34
	Spesa corrente di sviluppo	0,00	0,00	0,00
	Totale spesa corrente	89.783,11	102.451,09	101.614,34
II	Spesa in conto capitale	0,00	0,00	0,00
III	Spesa per incrementi di attività finanziarie	0,00	0,00	0,00
	TOTALE	89.783,11	102.451,09	101.614,34

Missione 04 - Istruzione e diritto allo studio
Programma POP_0406 - Servizi ausiliari all'istruzione

Finalità da conseguire

Mantenere il livello qualitativo raggiunto per i vari servizi offerti, fornendo supporto pratico e operativo e favorendone l'accessibilità.

Risorse umane

In sintonia con l'elenco delle attività ricomprese nella descrizione del programma, le risorse umane da impiegare nei vari servizi interessati sono quelle previste nella dotazione organica, approvata attualmente in servizio.

Risorse Strumentali

In sintonia con l'elenco delle attività ricomprese nella descrizione del programma, le risorse strumentali impiegate sono quelle attualmente in dotazione ai vari servizi interessati così come risulta in modo analitico nell'inventario dei beni del Comune.

Risorse Finanziarie

IMPIEGHI

TITOLO	DESCRIZIONE	2024	2025	2026
I	Spesa corrente consolidata	458.101,56	458.972,22	458.838,27
	Spesa corrente di sviluppo	0,00	0,00	0,00
	Totale spesa corrente	458.101,56	458.972,22	458.838,27
II	Spesa in conto capitale	0,00	0,00	0,00
III	Spesa per incrementi di attività finanziarie	0,00	0,00	0,00
	TOTALE	458.101,56	458.972,22	458.838,27

Missione 04 - Istruzione e diritto allo studio
Programma POP_0407 - Diritto allo studio

Finalità da conseguire

Garantire il supporto necessario al diritto allo studio, mantenendo un ambiente educativo inclusivo. Fondamentale continuare a garantire il supporto necessario al diritto allo studio, comprendendo i contributi erogati alla famiglie per acquisto libri di testo e l'attivazione, in collaborazione con gli istituti scolastici, di stages estivi.

Risorse umane

In sintonia con l'elenco delle attività ricomprese nella descrizione del programma, le risorse umane da impiegare nei vari servizi interessati sono quelle previste nella dotazione organica, approvata attualmente in servizio.

Risorse Strumentali

In sintonia con l'elenco delle attività ricomprese nella descrizione del programma, le risorse strumentali impiegate sono quelle attualmente in dotazione ai vari servizi interessati così come risulta in modo analitico nell'inventario dei beni del Comune.

Risorse Finanziarie

IMPIEGHI

TITOLO	DESCRIZIONE	2024	2025	2026
I	Spesa corrente consolidata	17.500,00	17.700,00	17.700,00
	Spesa corrente di sviluppo	0,00	0,00	0,00
	Totale spesa corrente	17.500,00	17.700,00	17.700,00
II	Spesa in conto capitale	0,00	0,00	0,00
III	Spesa per incrementi di attività finanziarie	0,00	0,00	0,00
	TOTALE	17.500,00	17.700,00	17.700,00

Missione 05 - Tutela e valorizzazione dei beni e delle attività culturali**Programma POP_0501 - Valorizzazione dei beni di interesse storico****Finalità da conseguire**

Procedere con gli interventi finalizzati al recupero conservativo della Rocca e al miglioramento e alla implementazione degli arredi, e nello stesso tempo portare a termine i lavori per ripristinare le condizioni di agibilità della parte privata, così da consentirne la fruibilità e l'apertura al pubblico.

Contemporaneamente provvedere alla stesura del progetto per il recupero, anche a stralci, dell'ex ammasso del grano, con lo scopo di renderlo uno spazio polifunzionale per attività culturali.

Risorse umane

In sintonia con l'elenco delle attività ricomprese nella descrizione del programma, le risorse umane da impiegare nei vari servizi interessati sono quelle previste nella dotazione organica, approvata attualmente in servizio.

Risorse Strumentali

In sintonia con l'elenco delle attività ricomprese nella descrizione del programma, le risorse strumentali impiegate sono quelle attualmente in dotazione ai vari servizi interessati così come risulta in modo analitico nell'inventario dei beni del Comune.

Risorse Finanziarie**IMPIEGHI**

TITOLO	DESCRIZIONE	2024	2025	2026
I	Spesa corrente consolidata	0,00	0,00	0,00
	Spesa corrente di sviluppo	0,00	0,00	0,00
	Totale spesa corrente	0,00	0,00	0,00
II	Spesa in conto capitale	0,00	1.700.000,00	1.000.000,00
III	Spesa per incrementi di attività finanziarie	0,00	0,00	0,00
	TOTALE	0,00	1.700.000,00	1.000.000,00

Spese indotte a carico degli esercizi futuri connesse alla realizzazione di investimenti

Sono state previste negli esercizi futuri le eventuali spese indotte dalla realizzazione degli investimenti all'interno di questa missione.

Finalità da conseguire

Proseguire, consolidare e rafforzare progetti culturali che possiedano una propria “coerenza narrativa”, fra tutti la stagione concertistica, la rassegna estiva e quella invernale, puntando su una più articolata collaborazione con altri enti (Comuni dell'Unione pedemontana su tutti) e con altri soggetti portatori di interesse e intercettando un maggior contributo da parte dei privati o di risorse extracomunali.

Proseguire nella valorizzazione della Rocca Sanvitale (anche in considerazione della possibile fruizione della parte privata) e della Biblioteca Vilma Preti come luoghi strategici di produzione culturale e contemporaneamente promuovere l'ingaggio diretto della comunità nelle attività culturali attraverso la diffusione di eventi – anche di carattere performativo – che animino la struttura urbana del paese e le emergenze artistiche e paesaggistiche del territorio.

Avviare una nuova progettualità condivisa finalizzata al recupero dell'ex ammasso del grano quale centro culturale generativo di ulteriori esperienze e occasioni, in prolifico dialogo con il contesto monumentale della Rocca e delle sue pertinenze e con il centro del paese.

Risorse umane

In sintonia con l'elenco delle attività ricomprese nella descrizione del programma, le risorse umane da impiegare nei vari servizi interessati sono quelle previste nella dotazione organica, approvata attualmente in servizio.

Risorse Strumentali

In sintonia con l'elenco delle attività ricomprese nella descrizione del programma, le risorse strumentali impiegate sono quelle attualmente in dotazione ai vari servizi interessati così come risulta in modo analitico nell'inventario dei beni del Comune.

Risorse Finanziarie

IMPIEGHI

TITOLO	DESCRIZIONE	2024	2025	2026
I	Spesa corrente consolidata	111.531,00	112.031,00	112.031,00
	Spesa corrente di sviluppo	0,00	0,00	0,00
	Totale spesa corrente	111.531,00	112.031,00	112.031,00
II	Spesa in conto capitale	0,00	0,00	0,00
III	Spesa per incrementi di attività finanziarie	0,00	0,00	0,00
	TOTALE	111.531,00	112.031,00	112.031,00

Missione 06 - Politiche giovanili, sport e tempo libero
Programma POP_0601 - Sport e tempo libero

Finalità da conseguire

Proseguire nell'ampliamento e nel miglioramento dell'impiantistica sportiva comunale, sia accompagnando e stimolando il protagonismo del concessionario e di altri soggetti associativi che operano nel territorio, sia intervenendo direttamente con risorse proprie e di altri enti sovracomunali. Tali interventi saranno finalizzati da un lato a consolidare le attività sportive attualmente praticate, mantenendo, migliorando e ampliando le strutture a disposizione e dall'altro ad aumentare le possibilità di fruizione completando l'impiantistica comunale con ulteriori e nuovi elementi.

Sostenere la progettualità delle ASD del territorio (attività ordinaria, manifestazioni, promozione della cultura dello sport), con l'obiettivo di estendere la partecipazione alle attività sportive specie tra i bambini e più giovani e le fasce più fragili della popolazione e puntando sullo sport quale straordinaria occasione di socializzazione e di inclusività. In questa direzione, si proseguirà nella valorizzazione della Consulta e nella collaborazione con CONI, UISP e altre associazioni interessate, come, per esempio, ANMIC e UNVS.

Risorse umane

In sintonia con l'elenco delle attività ricomprese nella descrizione del programma, le risorse umane da impiegare nei vari servizi interessati sono quelle previste nella dotazione organica, approvata attualmente in servizio.

Risorse Strumentali

In sintonia con l'elenco delle attività ricomprese nella descrizione del programma, le risorse strumentali impiegate sono quelle attualmente in dotazione ai vari servizi interessati così come risulta in modo analitico nell'inventario dei beni del Comune.

Risorse Finanziarie

IMPIEGHI

TITOLO	DESCRIZIONE	2024	2025	2026
I	Spesa corrente consolidata	188.321,06	192.232,09	196.309,05
	Spesa corrente di sviluppo	0,00	0,00	0,00
	Totale spesa corrente	188.321,06	192.232,09	196.309,05
II	Spesa in conto capitale	30.000,00	2.400.000,00	40.000,00
III	Spesa per incrementi di attività finanziarie	0,00	0,00	0,00
	TOTALE	218.321,06	2.592.232,09	236.309,05

Spese indotte a carico degli esercizi futuri connesse alla realizzazione di investimenti

Sono state previste negli esercizi futuri le eventuali spese indotte dalla realizzazione degli investimenti all'interno di questa missione.

Missione 06 - Politiche giovanili, sport e tempo libero
Programma POP_0602 - Giovani

Finalità da conseguire

Consolidare gli spazi di aggregazione, non solo quelli formali e strutturati, ma anche quelli più informali, avviando un percorso condiviso con le realtà del paese di progettazione di ulteriori luoghi di incontro, creativi, aggregativi e stimolanti.

Proseguire il lavoro sul versante educativo in aiuto ai nuclei famigliari più in difficoltà in collaborazione con l'Azienda pedemontana sociale.

Risorse umane

In sintonia con l'elenco delle attività ricomprese nella descrizione del programma, le risorse umane da impiegare nei vari servizi interessati sono quelle previste nella dotazione organica, approvata attualmente in servizio.

Risorse Strumentali

In sintonia con l'elenco delle attività ricomprese nella descrizione del programma, le risorse strumentali impiegate sono quelle attualmente in dotazione ai vari servizi interessati così come risulta in modo analitico nell'inventario dei beni del Comune.

Risorse Finanziarie

IMPIEGHI

TITOLO	DESCRIZIONE	2024	2025	2026
I	Spesa corrente consolidata	12.000,00	12.000,00	12.000,00
	Spesa corrente di sviluppo	0,00	0,00	0,00
	Totale spesa corrente	12.000,00	12.000,00	12.000,00
II	Spesa in conto capitale	0,00	0,00	0,00
III	Spesa per incrementi di attività finanziarie	0,00	0,00	0,00
	TOTALE	12.000,00	12.000,00	12.000,00

Missione 07 - Turismo**Programma POP_0701 - Sviluppo e la valorizzazione del turismo****Finalità da conseguire**

In continuità con le azioni messe in campo fino ad oggi, si prevede anche per il futuro un'azioni efficacemente coordinata tra le diverse aree dell'ambito volta a migliorare la politica promozionale del paese e ad aumentare il livello di attrattività del nostro territorio.

Le iniziative saranno orientate alla valorizzazione del patrimonio enogastronomico e storico culturale presente sul territorio senza dimenticare le bellezze naturali da cui siamo circondati.

Proseguirà la collaborazione con i comuni dell'Unione Pedemontana per la realizzazione di eventi coordinati e per una promozione ampia e unitaria del territorio. Saranno consolidati i legami con le realtà vicine e con le organizzazioni del territorio per rientrare all'interno di progetti ampi e di rete. Organizzazioni il cui scopo è aiutare le realtà territoriali a fare rete e promuoversi come GAL, Strade dei sapori, Consorzi, ecc saranno al centro dei rapporti dell'Ente.

Massima attenzione sarà riposta anche al turismo "verde" con attività volte alla promozione della natura, dei cammini storici, religiosi e naturalistici e, in generale, delle attività outdoor, cercando di promuovere lo slow tourism.

Risorse umane

In sintonia con l'elenco delle attività ricomprese nella descrizione del programma, le risorse umane da impiegare nei vari servizi interessati sono quelle previste nella dotazione organica, approvata attualmente in servizio.

Risorse Strumentali

In sintonia con l'elenco delle attività ricomprese nella descrizione del programma, le risorse strumentali impiegate sono quelle attualmente in dotazione ai vari servizi interessati così come risulta in modo analitico nell'inventario dei beni del Comune.

Risorse Finanziarie**IMPIEGHI**

TITOLO	DESCRIZIONE	2024	2025	2026
I	Spesa corrente consolidata	114.950,00	116.450,00	117.450,00
	Spesa corrente di sviluppo	0,00	0,00	0,00
	Totale spesa corrente	114.950,00	116.450,00	117.450,00
II	Spesa in conto capitale	0,00	0,00	0,00
III	Spesa per incrementi di attività finanziarie	0,00	0,00	0,00
	TOTALE	114.950,00	116.450,00	117.450,00

Missione 08 - Assetto del territorio ed edilizia abitativa
Programma POP_0801 - Urbanistica e assetto del territorio

Finalità da conseguire

Anche in questo ambito il lavoro sarà svolto in totale continuità con le passate annualità. Si prosegue con il tentativo di concretizzare quanto prefigurato dall'atto di indirizzo adottato dal Consiglio Comunale in data 30 settembre 2019 (proposte di accordi operativi avanzate dai privati in esito a sollecitazione di manifestazioni di interesse) e di dare compiuta attuazione agli altri ambiti di trasformazione convenzionati.

Inoltre, è obiettivo dell'amministrazione proseguire con l'approvazione del PUG come richiesto dalla Legge urbanistica regionale n. 24 del 21.12.2017.

Risorse umane

In sintonia con l'elenco delle attività ricomprese nella descrizione del programma, le risorse umane da impiegare nei vari servizi interessati sono quelle previste nella dotazione organica, approvata attualmente in servizio.

Risorse Strumentali

In sintonia con l'elenco delle attività ricomprese nella descrizione del programma, le risorse strumentali impiegate sono quelle attualmente in dotazione ai vari servizi interessati così come risulta in modo analitico nell'inventario dei beni del Comune.

Risorse Finanziarie

IMPIEGHI

TITOLO	DESCRIZIONE	2024	2025	2026
I	Spesa corrente consolidata	2.500,00	3.000,00	3.000,00
	Spesa corrente di sviluppo	0,00	0,00	0,00
	Totale spesa corrente	2.500,00	3.000,00	3.000,00
II	Spesa in conto capitale	92.249,00	5.000,00	5.000,00
III	Spesa per incrementi di attività finanziarie	0,00	0,00	0,00
	TOTALE	94.749,00	8.000,00	8.000,00

Spese indotte a carico degli esercizi futuri connesse alla realizzazione di investimenti

Sono state previste negli esercizi futuri le eventuali spese indotte dalla realizzazione degli investimenti all'interno di questa missione.

Missione 09 - Sviluppo sostenibile e tutela del territorio e dell'ambiente
Programma POP_0903 - Rifiuti

Finalità da conseguire

Proseguire con attività informative, educative e culturali che possano consentire un'ulteriore riduzione di rifiuti avviati a smaltimento.

Risorse umane

In sintonia con l'elenco delle attività ricomprese nella descrizione del programma, le risorse umane da impiegare nei vari servizi interessati sono quelle previste nella dotazione organica, approvata attualmente in servizio.

Risorse Strumentali

In sintonia con l'elenco delle attività ricomprese nella descrizione del programma, le risorse strumentali impiegate sono quelle attualmente in dotazione ai vari servizi interessati così come risulta in modo analitico nell'inventario dei beni del Comune.

Risorse Finanziarie

IMPIEGHI

TITOLO	DESCRIZIONE	2024	2025	2026
I	Spesa corrente consolidata	51.370,85	51.353,37	51.335,24
	Spesa corrente di sviluppo	0,00	0,00	0,00
	Totale spesa corrente	51.370,85	51.353,37	51.335,24
II	Spesa in conto capitale	0,00	0,00	0,00
III	Spesa per incrementi di attività finanziarie	0,00	0,00	0,00
	TOTALE	51.370,85	51.353,37	51.335,24

Missione 09 - Sviluppo sostenibile e tutela del territorio e dell'ambiente**Programma POP_0904 - Servizio idrico integrato****Finalità da conseguire**

Mantenere l'efficienza del sistema idrico attraverso sistematici confronti ed azioni con il gestore, programmando ulteriori interventi di qualificazione del servizio.

L'obiettivo è di programmare, attraverso azioni di impulso nei confronti del gestore, ulteriori interventi di qualificazione del servizio, con particolare attenzione alle possibili interconnessioni tra le reti e al miglioramento di efficienza del sistema idrico.

Risorse umane

In sintonia con l'elenco delle attività ricomprese nella descrizione del programma, le risorse umane da impiegare nei vari servizi interessati sono quelle previste nella dotazione organica, approvata attualmente in servizio.

Risorse Strumentali

In sintonia con l'elenco delle attività ricomprese nella descrizione del programma, le risorse strumentali impiegate sono quelle attualmente in dotazione ai vari servizi interessati così come risulta in modo analitico nell'inventario dei beni del Comune.

Risorse Finanziarie**IMPIEGHI**

TITOLO	DESCRIZIONE	2024	2025	2026
I	Spesa corrente consolidata	12.702,71	12.370,55	12.025,05
	Spesa corrente di sviluppo	0,00	0,00	0,00
	Totale spesa corrente	12.702,71	12.370,55	12.025,05
II	Spesa in conto capitale	0,00	0,00	0,00
III	Spesa per incrementi di attività finanziarie	0,00	0,00	0,00
	TOTALE	12.702,71	12.370,55	12.025,05

Missione 09 - Sviluppo sostenibile e tutela del territorio e dell'ambiente**Programma POP_0905 - Aree protette, parchi naturali, protezione naturalistica e forestazione****Finalità da conseguire**

Mantenere le specificità del nostro territorio, contribuendo, nel rispetto delle competenze dei soggetti interessati, a conservare e preservare gli ecosistemi, la biodiversità e i delicati equilibri ambientali, in modo da assicurare non solo spazi ricreativi ed educativi ma anche un futuro più sostenibile e armonioso.

Risorse umane

In sintonia con l'elenco delle attività ricomprese nella descrizione del programma, le risorse umane da impiegare nei vari servizi interessati sono quelle previste nella dotazione organica, approvata attualmente in servizio.

Risorse Strumentali

In sintonia con l'elenco delle attività ricomprese nella descrizione del programma, le risorse strumentali impiegate sono quelle attualmente in dotazione ai vari servizi interessati così come risulta in modo analitico nell'inventario dei beni del Comune.

Risorse Finanziarie**IMPIEGHI**

TITOLO	DESCRIZIONE	2024	2025	2026
I	Spesa corrente consolidata	209.539,00	229.539,00	229.539,00
	Spesa corrente di sviluppo	0,00	0,00	0,00
	Totale spesa corrente	209.539,00	229.539,00	229.539,00
II	Spesa in conto capitale	30.493,00	30.493,00	30.493,00
III	Spesa per incrementi di attività finanziarie	0,00	0,00	0,00
	TOTALE	240.032,00	260.032,00	260.032,00

Spese indotte a carico degli esercizi futuri connesse alla realizzazione di investimenti

Sono state previste negli esercizi futuri le eventuali spese indotte dalla realizzazione degli investimenti all'interno di questa missione.

Missione 09 - Sviluppo sostenibile e tutela del territorio e dell'ambiente
Programma POP_0908 - Qualità dell'aria e riduzione dell'inquinamento

Finalità da conseguire

Proseguire, stimolando anche azioni a livello sovra comunale, a mitigare il cambiamento climatico, migliorare la qualità dell'aria e offrire risorse sostenibili.

Risorse umane

In sintonia con l'elenco delle attività ricomprese nella descrizione del programma, le risorse umane da impiegare nei vari servizi interessati sono quelle previste nella dotazione organica, approvata attualmente in servizio.

Risorse Strumentali

In sintonia con l'elenco delle attività ricomprese nella descrizione del programma, le risorse strumentali impiegate sono quelle attualmente in dotazione ai vari servizi interessati così come risulta in modo analitico nell'inventario dei beni del Comune.

Risorse Finanziarie

IMPIEGHI

TITOLO	DESCRIZIONE	2024	2025	2026
I	Spesa corrente consolidata	4.439,00	4.439,00	4.439,00
	Spesa corrente di sviluppo	0,00	0,00	0,00
	Totale spesa corrente	4.439,00	4.439,00	4.439,00
II	Spesa in conto capitale	0,00	0,00	0,00
III	Spesa per incrementi di attività finanziarie	0,00	0,00	0,00
	TOTALE	4.439,00	4.439,00	4.439,00

Missione 10 - Trasporti e diritto alla mobilità
Programma POP_1002 - Trasporto pubblico locale

Finalità da conseguire

Garantire un servizio di trasporto pubblico e di collegamento con Parma ai pendolari ed agli studenti. Unitamente a Provincia e SMTP proseguirà la valutazione di soluzioni innovative per potenziare il servizio pubblico sull'asse Capoluogo-San Vitale Baganza.

Risorse umane

In sintonia con l'elenco delle attività ricomprese nella descrizione del programma, le risorse umane da impiegare nei vari servizi interessati sono quelle previste nella dotazione organica, approvata attualmente in servizio.

Risorse Strumentali

In sintonia con l'elenco delle attività ricomprese nella descrizione del programma, le risorse strumentali impiegate sono quelle attualmente in dotazione ai vari servizi interessati così come risulta in modo analitico nell'inventario dei beni del Comune.

Risorse Finanziarie

IMPIEGHI

TITOLO	DESCRIZIONE	2024	2025	2026
I	Spesa corrente consolidata	48.000,00	48.000,00	48.000,00
	Spesa corrente di sviluppo	0,00	0,00	0,00
	Totale spesa corrente	48.000,00	48.000,00	48.000,00
II	Spesa in conto capitale	0,00	0,00	0,00
III	Spesa per incrementi di attività finanziarie	0,00	0,00	0,00
	TOTALE	48.000,00	48.000,00	48.000,00

Missione 10 - Trasporti e diritto alla mobilità
Programma POP_1005 - Viabilità e infrastrutture stradali

Finalità da conseguire

Si intende proseguire l'esecuzione di interventi di manutenzione straordinaria delle strade comunali, individuati al fine di mantenere la funzionalità delle infrastrutture, migliorandone la fruibilità e la sicurezza. Sarà mantenuta particolare attenzione al processo di riqualificazione delle aree centrali del capoluogo (via Vittorio Emanuele II) ed all'implementazione della rete dei percorsi ciclabili e pedonali. Una volta completato il collegamento ciclabile con Collecchio; sarà ulteriormente migliorata la fruibilità del percorso da e per il centro del capoluogo.

Risorse umane

In sintonia con l'elenco delle attività ricomprese nella descrizione del programma, le risorse umane da impiegare nei vari servizi interessati sono quelle previste nella dotazione organica, approvata attualmente in servizio.

Risorse Strumentali

In sintonia con l'elenco delle attività ricomprese nella descrizione del programma, le risorse strumentali impiegate sono quelle attualmente in dotazione ai vari servizi interessati così come risulta in modo analitico nell'inventario dei beni del Comune.

Risorse Finanziarie

IMPIEGHI

TITOLO	DESCRIZIONE	2024	2025	2026
I	Spesa corrente consolidata	413.705,92	427.004,61	425.758,48
	Spesa corrente di sviluppo	0,00	0,00	0,00
	Totale spesa corrente	413.705,92	427.004,61	425.758,48
II	Spesa in conto capitale	644.000,00	414.000,00	384.000,00
III	Spesa per incrementi di attività finanziarie	0,00	0,00	0,00
	TOTALE	1.057.705,92	841.004,61	809.758,48

Spese indotte a carico degli esercizi futuri connesse alla realizzazione di investimenti

Sono state previste negli esercizi futuri le eventuali spese indotte dalla realizzazione degli investimenti all'interno di questa missione.

Missione 11 - Soccorso civile**Programma POP_1101 - Sistema di protezione civile****Finalità da conseguire**

Si lavorerà per un'ulteriore maturazione dei processi gestionali introdotti in esito al trasferimento di funzione all'Unione Pedemontana Parmense. Si proseguiranno specifiche azioni rivolte alle comunità interessate per diffondere una più consapevole cultura della prevenzione con riferimento al rischio idraulico nell'area di Talignano ed al rischio incendio nei Boschi di Carrega..

Risorse umane

In sintonia con l'elenco delle attività ricomprese nella descrizione del programma, le risorse umane da impiegare nei vari servizi interessati sono quelle previste nella dotazione organica, approvata attualmente in servizio.

Risorse Strumentali

In sintonia con l'elenco delle attività ricomprese nella descrizione del programma, le risorse strumentali impiegate sono quelle attualmente in dotazione ai vari servizi interessati così come risulta in modo analitico nell'inventario dei beni del Comune.

Risorse Finanziarie**IMPIEGHI**

TITOLO	DESCRIZIONE	2024	2025	2026
I	Spesa corrente consolidata	9.000,00	9.000,00	9.000,00
	Spesa corrente di sviluppo	0,00	0,00	0,00
	Totale spesa corrente	9.000,00	9.000,00	9.000,00
II	Spesa in conto capitale	0,00	0,00	0,00
III	Spesa per incrementi di attività finanziarie	0,00	0,00	0,00
	TOTALE	9.000,00	9.000,00	9.000,00

Missione 12 - Diritti sociali, politiche sociali e famiglia**Programma POP_1201 - Interventi per l'infanzia e i minori e per asili nido****Finalità da conseguire**

Proseguiremo sia nell'offerta, alle famiglie, di un servizio di qualità per l'infanzia, in un ambiente educativo protetto dove i bimbi possano crescere sereni e familiarizzare, con appositi percorsi di socializzazione, con i loro coetanei; sia sostenendo percorsi formativi dedicati al personale interessato volti al potenziamento delle attività per un'efficace integrazione e continuità tra asilo nido e scuola dell'infanzia. Tutte le azioni saranno orientate a garantire un'adeguata risposta alle richieste dei genitori che lavorano, sia in termini di flessibilità di orario sia in possibilità di ampliare i posti a disposizione in caso di aumento delle richieste sul servizio, salvaguardando le esigenze dei piccoli utenti.

Risorse umane

In sintonia con l'elenco delle attività ricomprese nella descrizione del programma, le risorse umane da impiegare nei vari servizi interessati sono quelle previste nella dotazione organica, approvata attualmente in servizio.

Risorse Strumentali

In sintonia con l'elenco delle attività ricomprese nella descrizione del programma, le risorse strumentali impiegate sono quelle attualmente in dotazione ai vari servizi interessati così come risulta in modo analitico nell'inventario dei beni del Comune.

Risorse Finanziarie**IMPIEGHI**

TITOLO	DESCRIZIONE	2024	2025	2026
I	Spesa corrente consolidata	220.000,00	220.000,00	220.000,00
	Spesa corrente di sviluppo	0,00	0,00	0,00
	Totale spesa corrente	220.000,00	220.000,00	220.000,00
II	Spesa in conto capitale	0,00	0,00	0,00
III	Spesa per incrementi di attività finanziarie	0,00	0,00	0,00
	TOTALE	220.000,00	220.000,00	220.000,00

Missione 12 - Diritti sociali, politiche sociali e famiglia
Programma POP_1203 - Interventi per gli anziani

Finalità da conseguire

Mantenimento del sostegno agli anziani e alle loro famiglie con interventi adeguati alle esigenze, capaci di creare anche progetti nuovi in base a situazioni emergenti. Interventi garantiti dall'Azienda territoriale per i servizi alla persona "Pedemontana Sociale" quali Assistenza domiciliare, servizio Bassa Soglia, Sportello STAFF (Sportello Territoriale Assistenti Familiari e Formazione), accesso a comunità alloggio e appartamenti protetti, servizi per Anziani non autosufficienti (Casa protetta, RSA, Ricoveri di sollievo), trasporto sociale, accesso al Centro Diurno finalizzato alla socializzazione e alla prevenzione. Realizzazione di attività a supporto di anziani portatori di disturbi degenerativi della sfera cognitiva e alle loro famiglie, attraverso gruppi di Auto Mutuo Aiuto "Caffè Alzheimer", laboratori di stimolazione cognitiva, attività territoriali di gruppo e inclusive quali la "Rocca Alzheimer", "Yoga & Risata", sviluppando collaborazioni con l'Associazione AIMA (Associazione Italiana malattia Alzheimer) e alcune associazioni del territorio con intento di coinvolgere la Comunità all'inclusione. Promuovere attività fisica per la popolazione adulta in particolare over 45, con lo scopo di prevenire o ritardare patologie dell'età avanzata, legate spesso a stili di vita sedentari e scarso esercizio fisico adattato.

Risorse umane

In sintonia con l'elenco delle attività ricomprese nella descrizione del programma, le risorse umane da impiegare nei vari servizi interessati sono quelle previste nella dotazione organica, approvata attualmente in servizio.

Risorse Strumentali

In sintonia con l'elenco delle attività ricomprese nella descrizione del programma, le risorse strumentali impiegate sono quelle attualmente in dotazione ai vari servizi interessati così come risulta in modo analitico nell'inventario dei beni del Comune.

Risorse Finanziarie

IMPIEGHI

TITOLO	DESCRIZIONE	2024	2025	2026
I	Spesa corrente consolidata	25.000,00	25.000,00	25.000,00
	Spesa corrente di sviluppo	0,00	0,00	0,00
	Totale spesa corrente	25.000,00	25.000,00	25.000,00
II	Spesa in conto capitale	0,00	0,00	0,00
III	Spesa per incrementi di attività finanziarie	0,00	0,00	0,00
	TOTALE	25.000,00	25.000,00	25.000,00

Finalità da conseguire

Mantenere interventi a sostegno della famiglia e dei minori secondo progetti individualizzati consistenti in supporto alla famiglia e al singolo grazie alla costante collaborazione con il Centro per le Famiglie distrettuale che ha sede sul territorio di Sala Baganza. Attraverso il Centro per le Famiglie, avvalendosi di figure professionali ed in collaborazione con il Distretto Sanitario territoriale, si promuoveranno progetti e servizi nella precoce prevenzione delle forme ingravescenti di disagio, lavorando su minori, problematiche adolescenziali, genitori e insegnanti, sostegno alla natalità e genitorialità. Mantenere l'impegno rivolto al rafforzamento degli affidi e dell'affiancamento familiare con il progetto "Una famiglia per una famiglia" quale importante risorsa di prevenzione e rafforzamento della rete solidaristica. Garantire la messa in protezione dei soggetti cosiddetti deboli agevolando loro la fruizione di servizi pubblici, l'erogazione di contributi economici, agevolazioni nell'accesso a centri educativi anche extra scolastici convenzionati. Collaborazione con l'Azienda Usl e con i diversi organi istituzionali che si occupano di minori e di sostegno alla famiglia. Consolidare e perfezionare progetti per minori e adulti disabili, attraverso educativa scolastica e domiciliare, inserimenti in tirocini lavorativi, gruppi di Auto Mutuo Aiuto rivolti a creare attività ricreative e culturali e esperienze di comunitarie. Dare continuità a progetti speciali in atto come l'"Insolito bar" e "la Squadra di calcio Paralimpica", rivolti ai disabili dei 5 Comuni pedemontani. Rafforzare i progetti avviati finalizzati all'autonomia: "Scuola di autonomia", "Domiciliarità comunitaria", e altre forme di organizzazione sulla domiciliarità dei disabili adulti. Rafforzare il tema della parità di genere in tutti i campi di azione e di prevenzione rivolti alle famiglie.

Risorse umane

In sintonia con l'elenco delle attività ricomprese nella descrizione del programma, le risorse umane da impiegare nei vari servizi interessati sono quelle previste nella dotazione organica, approvata attualmente in servizio.

Risorse Strumentali

In sintonia con l'elenco delle attività ricomprese nella descrizione del programma, le risorse strumentali impiegate sono quelle attualmente in dotazione ai vari servizi interessati così come risulta in modo analitico nell'inventario dei beni del Comune.

Risorse Finanziarie

IMPIEGHI

TITOLO	DESCRIZIONE	2024	2025	2026
I	Spesa corrente consolidata	3.200,00	3.200,00	3.200,00
	Spesa corrente di sviluppo	0,00	0,00	0,00
	Totale spesa corrente	3.200,00	3.200,00	3.200,00
II	Spesa in conto capitale	0,00	0,00	0,00
III	Spesa per incrementi di attività finanziarie	0,00	0,00	0,00
	TOTALE	3.200,00	3.200,00	3.200,00

Missione 12 - Diritti sociali, politiche sociali e famiglia**Programma POP_1207 - Programmazione e governo della rete dei servizi sociosanitari e sociali****Finalità da conseguire**

Promuovere attività di informazione e prevenzione sulle problematiche sanitarie determinate da patologie che caratterizzano maggiormente la nostra popolazione, promuovendo corretti stili di vita, organizzando attività fisica adatta per tutti e informazione su corretta alimentazione. Ulteriori azioni di sensibilizzazione della cittadinanza nell'ambito della prevenzione, per ridurre i fattori di rischio sanitari e sociali, saranno promosse grazie ad una collaborazione strutturata con le associazioni di volontariato in particolare AVIS. Mettere in campo azioni di contrasto e progetti in collaborazione con l'Azienda Sanitaria sulle patologie da dipendenza, con particolare attenzione al gioco d'azzardo, bullismo, videogiochi, abuso di fumo e sostanze, comportamenti della sfera sessuale fino alle corrette prassi igieniche. Approfondire il tema e lo sviluppo di azioni volte alle pari opportunità fra uomini e donne ma anche fra le diversità di genere, e informazione sulla medicina di genere.

Risorse umane

In sintonia con l'elenco delle attività ricomprese nella descrizione del programma, le risorse umane da impiegare nei vari servizi interessati sono quelle previste nella dotazione organica, approvata attualmente in servizio.

Risorse Strumentali

In sintonia con l'elenco delle attività ricomprese nella descrizione del programma, le risorse strumentali impiegate sono quelle attualmente in dotazione ai vari servizi interessati così come risulta in modo analitico nell'inventario dei beni del Comune.

Risorse Finanziarie**IMPIEGHI**

TITOLO	DESCRIZIONE	2024	2025	2026
I	Spesa corrente consolidata	536.543,00	670.412,00	686.236,00
	Spesa corrente di sviluppo	0,00	0,00	0,00
	Totale spesa corrente	536.543,00	670.412,00	686.236,00
II	Spesa in conto capitale	0,00	0,00	0,00
III	Spesa per incrementi di attività finanziarie	0,00	0,00	0,00
	TOTALE	536.543,00	670.412,00	686.236,00

Missione 12 - Diritti sociali, politiche sociali e famiglia
Programma POP_1209 - Servizio necroscopico e cimiteriale

Finalità da conseguire

Il settore eserciterà la necessaria azione di controllo, al fine di garantire il mantenimento di elevati standard qualitativi.

Risorse umane

In sintonia con l'elenco delle attività ricomprese nella descrizione del programma, le risorse umane da impiegare nei vari servizi interessati sono quelle previste nella dotazione organica, approvata attualmente in servizio.

Risorse Strumentali

In sintonia con l'elenco delle attività ricomprese nella descrizione del programma, le risorse strumentali impiegate sono quelle attualmente in dotazione ai vari servizi interessati così come risulta in modo analitico nell'inventario dei beni del Comune.

Risorse Finanziarie

IMPIEGHI

TITOLO	DESCRIZIONE	2024	2025	2026
I	Spesa corrente consolidata	89.495,45	94.479,45	94.462,85
	Spesa corrente di sviluppo	0,00	0,00	0,00
	Totale spesa corrente	89.495,45	94.479,45	94.462,85
II	Spesa in conto capitale	20.000,00	50.000,00	58.000,00
III	Spesa per incrementi di attività finanziarie	0,00	0,00	0,00
	TOTALE	109.495,45	144.479,45	152.462,85

Spese indotte a carico degli esercizi futuri connesse alla realizzazione di investimenti

Gli investimenti previsti nella missione non prevedono maggiori spese negli esercizi futuri.

Missione 13 - Tutela della salute**Programma POP_1307 - Ulteriori spese in materia sanitaria****Finalità da conseguire**

Mantenere l'obiettivo di sensibilizzazione e prevenzione sanitaria, della cittadinanza, attraverso incontri informativi e di confronto con medici specialistici e i medici della medicina di gruppo della nostra Casa della Salute. Promuovere l'adesione a Corsi di primo soccorso e uso del defibrillatore per la cittadinanza, svolti attraverso la convenzione con l'Assistenza Volontaria di Collecchio - Sala Baganza – Felino. Favorire le collaborazioni con l'Azienda Unità Sanitaria Locale, in particolare del nostro distretto sud est, per tutte le attività e servizi che possono essere di competenza anche comunale.

Risorse umane

In sintonia con l'elenco delle attività ricomprese nella descrizione del programma, le risorse umane da impiegare nei vari servizi interessati sono quelle previste nella dotazione organica, approvata attualmente in servizio.

Risorse Strumentali

In sintonia con l'elenco delle attività ricomprese nella descrizione del programma, le risorse strumentali impiegate sono quelle attualmente in dotazione ai vari servizi interessati così come risulta in modo analitico nell'inventario dei beni del Comune.

Risorse Finanziarie**IMPIEGHI**

TITOLO	DESCRIZIONE	2024	2025	2026
I	Spesa corrente consolidata	23.000,00	24.000,00	25.000,00
	Spesa corrente di sviluppo	0,00	0,00	0,00
	Totale spesa corrente	23.000,00	24.000,00	25.000,00
II	Spesa in conto capitale	0,00	0,00	0,00
III	Spesa per incrementi di attività finanziarie	0,00	0,00	0,00
	TOTALE	23.000,00	24.000,00	25.000,00

Missione 14 - Sviluppo economico e competitività
Programma POP_1401 - Industria PMI e Artigianato

Finalità da conseguire

Sostegno alle cooperative di garanzia di settore

Risorse umane

In sintonia con l'elenco delle attività ricomprese nella descrizione del programma, le risorse umane da impiegare nei vari servizi interessati sono quelle previste nella dotazione organica, approvata attualmente in servizio.

Risorse Strumentali

In sintonia con l'elenco delle attività ricomprese nella descrizione del programma, le risorse strumentali impiegate sono quelle attualmente in dotazione ai vari servizi interessati così come risulta in modo analitico nell'inventario dei beni del Comune.

Risorse Finanziarie

IMPIEGHI

TITOLO	DESCRIZIONE	2024	2025	2026
I	Spesa corrente consolidata	1.500,00	1.500,00	1.500,00
	Spesa corrente di sviluppo	0,00	0,00	0,00
	Totale spesa corrente	1.500,00	1.500,00	1.500,00
II	Spesa in conto capitale	0,00	0,00	0,00
III	Spesa per incrementi di attività finanziarie	0,00	0,00	0,00
	TOTALE	1.500,00	1.500,00	1.500,00

Missione 14 - Sviluppo economico e competitività**Programma POP_1402 - Commercio - reti distributive - tutela dei consumatori****Finalità da conseguire**

Promuovere il CCN come strumento di coordinamento delle attività commerciali del paese, di ascolto delle loro necessità e delle loro proposte.

Proseguire nello sviluppo di una progettualità condivisa con le reti commerciali dei comuni limitrofi, anche attraverso la collaborazione con le associazioni di categoria – per promuoverne più efficacemente le specificità, per garantire una maggiore frequenza e una maggiore efficacia delle attività di formazione (soprattutto per quanto riguarda lo sviluppo dell'e-commerce e dei meccanismi e delle strategie di comunicazione) e per riuscire a organizzare con più agio eventi e occasioni di promozione del commercio e del territorio.

Attuare il progetto di miglioramento e riqualificazione dell'area mercatale con una nuova e più funzionale collocazione dei banchi.

Proseguire l'esperienza, attivata grazie alla collaborazione con Coldiretti, del mercato dedicato di Campagna Amica nel centro del paese. Proseguire il progetto dello Sportello di Federconsumatori presso il Comune di Sala Baganza.

Risorse umane

In sintonia con l'elenco delle attività ricomprese nella descrizione del programma, le risorse umane da impiegare nei vari servizi interessati sono quelle previste nella dotazione organica, approvata attualmente in servizio.

Risorse Strumentali

In sintonia con l'elenco delle attività ricomprese nella descrizione del programma, le risorse strumentali impiegate sono quelle attualmente in dotazione ai vari servizi interessati così come risulta in modo analitico nell'inventario dei beni del Comune.

Risorse Finanziarie**IMPIEGHI**

TITOLO	DESCRIZIONE	2024	2025	2026
I	Spesa corrente consolidata	6.000,00	6.000,00	6.000,00
	Spesa corrente di sviluppo	0,00	0,00	0,00
	Totale spesa corrente	6.000,00	6.000,00	6.000,00
II	Spesa in conto capitale	0,00	0,00	0,00
III	Spesa per incrementi di attività finanziarie	0,00	0,00	0,00
	TOTALE	6.000,00	6.000,00	6.000,00

Missione 14 - Sviluppo economico e competitività
Programma POP_1404 - Reti e altri servizi di pubblica utilità

Finalità da conseguire

Finalizzando risorse provenienti dal PNRR sarà avviato un intervento di miglioramento dell'efficienza idraulica della rete scolante che afferisce al Rio delle Canne. L'opera garantirà un incremento della capacità di drenaggio delle acque meteoriche nella zona occidentale dell'abitato.

Risorse umane

In sintonia con l'elenco delle attività ricomprese nella descrizione del programma, le risorse umane da impiegare nei vari servizi interessati sono quelle previste nella dotazione organica, approvata attualmente in servizio.

Risorse Strumentali

In sintonia con l'elenco delle attività ricomprese nella descrizione del programma, le risorse strumentali impiegate sono quelle attualmente in dotazione ai vari servizi interessati così come risulta in modo analitico nell'inventario dei beni del Comune.

Risorse Finanziarie

IMPIEGHI

TITOLO	DESCRIZIONE	2024	2025	2026
I	Spesa corrente consolidata	0,00	0,00	0,00
	Spesa corrente di sviluppo	0,00	0,00	0,00
	Totale spesa corrente	0,00	0,00	0,00
II	Spesa in conto capitale	480.000,00	0,00	600.000,00
III	Spesa per incrementi di attività finanziarie	0,00	0,00	0,00
	TOTALE	480.000,00	0,00	600.000,00

Spese indotte a carico degli esercizi futuri connesse alla realizzazione di investimenti

Sono state previste negli esercizi futuri le eventuali spese indotte dalla realizzazione degli investimenti all'interno di questa missione.

Missione 16 - Agricoltura, politiche agroalimentari e pesca

Programma POP_1601 - Sviluppo del settore agricolo e del sistema agroalimentare

Finalità da conseguire

Sostegno alle cooperative di garanzia di settore.

Risorse umane

In sintonia con l'elenco delle attività ricomprese nella descrizione del programma, le risorse umane da impiegare nei vari servizi interessati sono quelle previste nella dotazione organica, approvata attualmente in servizio.

Risorse Strumentali

In sintonia con l'elenco delle attività ricomprese nella descrizione del programma, le risorse strumentali impiegate sono quelle attualmente in dotazione ai vari servizi interessati così come risulta in modo analitico nell'inventario dei beni del Comune.

Risorse Finanziarie

IMPIEGHI

TITOLO	DESCRIZIONE	2024	2025	2026
I	Spesa corrente consolidata	11.900,00	11.900,00	11.900,00
	Spesa corrente di sviluppo	0,00	0,00	0,00
	Totale spesa corrente	11.900,00	11.900,00	11.900,00
II	Spesa in conto capitale	0,00	0,00	0,00
III	Spesa per incrementi di attività finanziarie	0,00	0,00	0,00
	TOTALE	11.900,00	11.900,00	11.900,00

Missione 17 - Energia e diversificazione delle fonti energetiche
Programma POP_1701 - Fonti energetiche

Finalità da conseguire

Imprimere un'accelerazione al percorso di condivisione delle politiche energetiche, anche con i Comuni limitrofi, progettando azioni specifiche volte al miglioramento dell'efficienza energetica.

Risorse umane

In sintonia con l'elenco delle attività ricomprese nella descrizione del programma, le risorse umane da impiegare nei vari servizi interessati sono quelle previste nella dotazione organica, approvata attualmente in servizio.

Risorse Strumentali

In sintonia con l'elenco delle attività ricomprese nella descrizione del programma, le risorse strumentali impiegate sono quelle attualmente in dotazione ai vari servizi interessati così come risulta in modo analitico nell'inventario dei beni del Comune.

Risorse Finanziarie

IMPIEGHI

TITOLO	DESCRIZIONE	2024	2025	2026
I	Spesa corrente consolidata	32.352,60	32.279,38	32.203,04
	Spesa corrente di sviluppo	0,00	0,00	0,00
	Totale spesa corrente	32.352,60	32.279,38	32.203,04
II	Spesa in conto capitale	62.416,00	55.000,00	50.000,00
III	Spesa per incrementi di attività finanziarie	0,00	0,00	0,00
	TOTALE	94.768,60	87.279,38	82.203,04

Spese indotte a carico degli esercizi futuri connesse alla realizzazione di investimenti

Sono state previste negli esercizi futuri le eventuali spese indotte dalla realizzazione degli investimenti all'interno di questa missione.

Missione 20 - Fondi da ripartire
Programma POP_2001 - Fondo di riserva

Risorse umane

In sintonia con l'elenco delle attività ricomprese nella descrizione del programma, le risorse umane da impiegare nei vari servizi interessati sono quelle previste nella dotazione organica, approvata attualmente in servizio.

Risorse Strumentali

In sintonia con l'elenco delle attività ricomprese nella descrizione del programma, le risorse strumentali impiegate sono quelle attualmente in dotazione ai vari servizi interessati così come risulta in modo analitico nell'inventario dei beni del Comune.

Risorse Finanziarie

IMPIEGHI

TITOLO	DESCRIZIONE	2024	2025	2026
I	Spesa corrente consolidata	15.810,97	19.970,56	19.837,88
	Spesa corrente di sviluppo	0,00	0,00	0,00
	Totale spesa corrente	15.810,97	19.970,56	19.837,88
II	Spesa in conto capitale	0,00	0,00	0,00
III	Spesa per incrementi di attività finanziarie	0,00	0,00	0,00
	TOTALE	15.810,97	19.970,56	19.837,88

Missione 20 - Fondi da ripartire
Programma POP_2002 - Fondo crediti di dubbia esigibilità

Risorse umane

In sintonia con l'elenco delle attività ricomprese nella descrizione del programma, le risorse umane da impiegare nei vari servizi interessati sono quelle previste nella dotazione organica, approvata attualmente in servizio.

Risorse Strumentali

In sintonia con l'elenco delle attività ricomprese nella descrizione del programma, le risorse strumentali impiegate sono quelle attualmente in dotazione ai vari servizi interessati così come risulta in modo analitico nell'inventario dei beni del Comune.

Risorse Finanziarie

IMPIEGHI

TITOLO	DESCRIZIONE	2024	2025	2026
I	Spesa corrente consolidata	43.467,26	41.563,18	41.265,20
	Spesa corrente di sviluppo	0,00	0,00	0,00
	Totale spesa corrente	43.467,26	41.563,18	41.265,20
II	Spesa in conto capitale	0,00	0,00	0,00
III	Spesa per incrementi di attività finanziarie	0,00	0,00	0,00
	TOTALE	43.467,26	41.563,18	41.265,20

3.0 SeO.2 - Sezione Operativa - parte seconda

3.1 Piano triennale delle opere pubbliche

QUADRO DELLE RISORSE NECESSARIE ALLA REALIZZAZIONE DEL PROGRAMMA

TIPOLOGIE RISORSE	Arco temporale di validità del programma			
	Disponibilità finanziaria (1)			Importo Totale (2)
	Primo anno	Secondo anno	Terzo anno	
risorse derivate da entrate aventi destinazione vincolata per legge	699.000,00	42.000,00	0,00	741.000,00
risorse derivate da entrate acquisite mediante contrazione di mutuo	0,00	1.560.000,00	0,00	1.560.000,00
risorse acquisite mediante apporti di capitali privati	207.481,00	0,00	0,00	207.481,00
stanziamenti di bilancio	0,00	0,00	0,00	0,00
finanziamenti acquisibili ai sensi dell'articolo 3 del decreto-legge 31 ottobre 1990, n. 310, convertito con modificazioni dalla legge 22 dicembre 1990, n. 403	0,00	0,00	0,00	0,00
risorse derivanti da trasferimento di immobili	0,00	0,00	0,00	0,00
altra tipologia	726.000,00	2.568.000,00	0,00	3.294.000,00
totale	1.632.481,00	4.170.000,00	0,00	5.802.481,00

ELENCO DEGLI INTERVENTI DEL PROGRAMMA

Codice Intervento (CIP 01)	Cod. Min. Amm. (2)	Codice CIP (3)	Acronimo della legge di bilancio o di bilancio di previsione di cui all'articolo 1 della legge di bilancio o di bilancio di previsione (4)	MUR	Codice Amministr. (5)	Lavoro (6)	Quota (%)			Localizzazione (codice MUR)	Tipologia	Sistema di valutazione (7)	Descrizione dell'intervento	L'ordine di priorità (8) (Tabella D.2)	STIMA DEI COSTI (MUR, NOMINATIVO IN €)										Importo di capitale privato (11)	Importo di capitale pubblico (12)	Importo totale (13)		
							Reg.	Prov.	Com.						Primo anno	Secondo anno	Terzo anno	Costi da capitale pubblico (9)	Importo capitale privato (10)	L'ordine degli interventi (14) (Tabella D.2)	Scheda di progetto (15) (Tabella D.2)	Scheda di progetto (16) (Tabella D.2)	Scheda di progetto (17) (Tabella D.2)	Scheda di progetto (18) (Tabella D.2)				Scheda di progetto (19) (Tabella D.2)	Scheda di progetto (20) (Tabella D.2)
L.00000000000000000000		8430170000000000	2024	MUR	000	Reg.	100	000	000		01 - Ristrutturazione	01 - Ristrutturazione	Interventi di riqualificazione e recupero urbano	1	1.000.000,00	1.000.000,00	0,00	0,00	1.000.000,00	0,00			0,00	0,00	1.000.000,00				
L.00000000000000000000		8430170000000000	2024	MUR	000	Reg.	100	000	000		02 - Ristrutturazione	02 - Ristrutturazione	Interventi di riqualificazione e recupero urbano	2	2.000.000,00	2.000.000,00	0,00	0,00	2.000.000,00	0,00			0,00	0,00	2.000.000,00				
L.00000000000000000000		8430170000000000	2024	MUR	000	Reg.	100	000	000		03 - Ristrutturazione	03 - Ristrutturazione	Interventi di riqualificazione e recupero urbano	3	3.000.000,00	3.000.000,00	0,00	0,00	3.000.000,00	0,00			0,00	0,00	3.000.000,00				
L.00000000000000000000		8430170000000000	2024	MUR	000	Reg.	100	000	000		04 - Ristrutturazione	04 - Ristrutturazione	Interventi di riqualificazione e recupero urbano	4	4.000.000,00	4.000.000,00	0,00	0,00	4.000.000,00	0,00			0,00	0,00	4.000.000,00				
L.00000000000000000000		8430170000000000	2024	MUR	000	Reg.	100	000	000		05 - Ristrutturazione	05 - Ristrutturazione	Interventi di riqualificazione e recupero urbano	5	5.000.000,00	5.000.000,00	0,00	0,00	5.000.000,00	0,00			0,00	0,00	5.000.000,00				
L.00000000000000000000		8430170000000000	2024	MUR	000	Reg.	100	000	000		06 - Ristrutturazione	06 - Ristrutturazione	Interventi di riqualificazione e recupero urbano	6	6.000.000,00	6.000.000,00	0,00	0,00	6.000.000,00	0,00			0,00	0,00	6.000.000,00				
L.00000000000000000000		8430170000000000	2024	MUR	000	Reg.	100	000	000		07 - Ristrutturazione	07 - Ristrutturazione	Interventi di riqualificazione e recupero urbano	7	7.000.000,00	7.000.000,00	0,00	0,00	7.000.000,00	0,00			0,00	0,00	7.000.000,00				
L.00000000000000000000		8430170000000000	2024	MUR	000	Reg.	100	000	000		08 - Ristrutturazione	08 - Ristrutturazione	Interventi di riqualificazione e recupero urbano	8	8.000.000,00	8.000.000,00	0,00	0,00	8.000.000,00	0,00			0,00	0,00	8.000.000,00				
L.00000000000000000000		8430170000000000	2024	MUR	000	Reg.	100	000	000		09 - Ristrutturazione	09 - Ristrutturazione	Interventi di riqualificazione e recupero urbano	9	9.000.000,00	9.000.000,00	0,00	0,00	9.000.000,00	0,00			0,00	0,00	9.000.000,00				
L.00000000000000000000		8430170000000000	2024	MUR	000	Reg.	100	000	000		10 - Ristrutturazione	10 - Ristrutturazione	Interventi di riqualificazione e recupero urbano	10	10.000.000,00	10.000.000,00	0,00	0,00	10.000.000,00	0,00			0,00	0,00	10.000.000,00				
L.00000000000000000000		8430170000000000	2024	MUR	000	Reg.	100	000	000		11 - Ristrutturazione	11 - Ristrutturazione	Interventi di riqualificazione e recupero urbano	11	11.000.000,00	11.000.000,00	0,00	0,00	11.000.000,00	0,00			0,00	0,00	11.000.000,00				
L.00000000000000000000		8430170000000000	2024	MUR	000	Reg.	100	000	000		12 - Ristrutturazione	12 - Ristrutturazione	Interventi di riqualificazione e recupero urbano	12	12.000.000,00	12.000.000,00	0,00	0,00	12.000.000,00	0,00			0,00	0,00	12.000.000,00				
L.00000000000000000000		8430170000000000	2024	MUR	000	Reg.	100	000	000		13 - Ristrutturazione	13 - Ristrutturazione	Interventi di riqualificazione e recupero urbano	13	13.000.000,00	13.000.000,00	0,00	0,00	13.000.000,00	0,00			0,00	0,00	13.000.000,00				
L.00000000000000000000		8430170000000000	2024	MUR	000	Reg.	100	000	000		14 - Ristrutturazione	14 - Ristrutturazione	Interventi di riqualificazione e recupero urbano	14	14.000.000,00	14.000.000,00	0,00	0,00	14.000.000,00	0,00			0,00	0,00	14.000.000,00				
L.00000000000000000000		8430170000000000	2024	MUR	000	Reg.	100	000	000		15 - Ristrutturazione	15 - Ristrutturazione	Interventi di riqualificazione e recupero urbano	15	15.000.000,00	15.000.000,00	0,00	0,00	15.000.000,00	0,00			0,00	0,00	15.000.000,00				
L.00000000000000000000		8430170000000000	2024	MUR	000	Reg.	100	000	000		16 - Ristrutturazione	16 - Ristrutturazione	Interventi di riqualificazione e recupero urbano	16	16.000.000,00	16.000.000,00	0,00	0,00	16.000.000,00	0,00			0,00	0,00	16.000.000,00				
L.00000000000000000000		8430170000000000	2024	MUR	000	Reg.	100	000	000		17 - Ristrutturazione	17 - Ristrutturazione	Interventi di riqualificazione e recupero urbano	17	17.000.000,00	17.000.000,00	0,00	0,00	17.000.000,00	0,00			0,00	0,00	17.000.000,00				
L.00000000000000000000		8430170000000000	2024	MUR	000	Reg.	100	000	000		18 - Ristrutturazione	18 - Ristrutturazione	Interventi di riqualificazione e recupero urbano	18	18.000.000,00	18.000.000,00	0,00	0,00	18.000.000,00	0,00			0,00	0,00	18.000.000,00				
L.00000000000000000000		8430170000000000	2024	MUR	000	Reg.	100	000	000		19 - Ristrutturazione	19 - Ristrutturazione	Interventi di riqualificazione e recupero urbano	19	19.000.000,00	19.000.000,00	0,00	0,00	19.000.000,00	0,00			0,00	0,00	19.000.000,00				
L.00000000000000000000		8430170000000000	2024	MUR	000	Reg.	100	000	000		20 - Ristrutturazione	20 - Ristrutturazione	Interventi di riqualificazione e recupero urbano	20	20.000.000,00	20.000.000,00	0,00	0,00	20.000.000,00	0,00			0,00	0,00	20.000.000,00				
L.00000000000000000000		8430170000000000	2024	MUR	000	Reg.	100	000	000		21 - Ristrutturazione	21 - Ristrutturazione	Interventi di riqualificazione e recupero urbano	21	21.000.000,00	21.000.000,00	0,00	0,00	21.000.000,00	0,00			0,00	0,00	21.000.000,00				
L.00000000000000000000		8430170000000000	2024	MUR	000	Reg.	100	000	000		22 - Ristrutturazione	22 - Ristrutturazione	Interventi di riqualificazione e recupero urbano	22	22.000.000,00	22.000.000,00	0,00	0,00	22.000.000,00	0,00			0,00	0,00	22.000.000,00				
L.00000000000000000000		8430170000000000	2024	MUR	000	Reg.	100	000	000		23 - Ristrutturazione	23 - Ristrutturazione	Interventi di riqualificazione e recupero urbano	23	23.000.000,00	23.000.000,00	0,00	0,00	23.000.000,00	0,00			0,00	0,00	23.000.000,00				
L.00000000000000000000		8430170000000000	2024	MUR	000	Reg.	100	000	000		24 - Ristrutturazione	24 - Ristrutturazione	Interventi di riqualificazione e recupero urbano	24	24.000.000,00	24.000.000,00	0,00	0,00	24.000.000,00	0,00			0,00	0,00	24.000.000,00				
L.00000000000000000000		8430170000000000	2024	MUR	000	Reg.	100	000	000		25 - Ristrutturazione	25 - Ristrutturazione	Interventi di riqualificazione e recupero urbano	25	25.000.000,00	25.000.000,00	0,00	0,00	25.000.000,00	0,00			0,00	0,00	25.000.000,00				
L.00000000000000000000		8430170000000000	2024	MUR	000	Reg.	100	000	000		26 - Ristrutturazione	26 - Ristrutturazione	Interventi di riqualificazione e recupero urbano	26	26.000.000,00	26.000.000,00	0,00	0,00	26.000.000,00	0,00			0,00	0,00	26.000.000,00				
L.00000000000000000000		8430170000000000	2024	MUR	000	Reg.	100	000	000		27 - Ristrutturazione	27 - Ristrutturazione	Interventi di riqualificazione e recupero urbano	27	27.000.000,00	27.000.000,00	0,00	0,00	27.000.000,00	0,00			0,00	0,00	27.000.000,00				
L.00000000000000000000		8430170000000000	2024	MUR	000	Reg.	100	000	000		28 - Ristrutturazione	28 - Ristrutturazione	Interventi di riqualificazione e recupero urbano	28	28.000.000,00	28.000.000,00	0,00	0,00	28.000.000,00	0,00			0,00	0,00	28.000.000,00				
L.00000000000000000000		8430170000000000	2024	MUR	000	Reg.	100	000	000		29 - Ristrutturazione	29 - Ristrutturazione	Interventi di riqualificazione e recupero urbano	29	29.000.000,00	29.000.000,00	0,00	0,00	29.000.000,00	0,00			0,00	0,00	29.000.000,00				
L.00000000000000000000		8430170000000000	2024	MUR	000	Reg.	100	000	000		30 - Ristrutturazione	30 - Ristrutturazione	Interventi di riqualificazione e recupero urbano	30	30.000.000,00	30.000.000,00	0,00	0,00	30.000.000,00	0,00			0,00	0,00	30.000.000,00				
L.00000000000000000000		8430170000000000	2024	MUR	000	Reg.	100	000	000		31 - Ristrutturazione	31 - Ristrutturazione	Interventi di riqualificazione e recupero urbano	31	31.000.000,00	31.000.000,00	0,00	0,00	31.000.000,00	0,00			0,00	0,00	31.000.000,00				
L.00000000000000000000		8430170000000000	2024	MUR	000	Reg.	100	000	000		32 - Ristrutturazione	32 - Ristrutturazione	Interventi di riqualificazione e recupero urbano	32	32.000.000,00	32.000.000,00	0,00	0,00	32.000.000,00	0,00			0,00	0,00	32.000.000,00				
L.00000000000000000000		8430170000000000	2024	MUR	000	Reg.	100	000	000		33 - Ristrutturazione	33 - Ristrutturazione	Interventi di riqualificazione e recupero urbano	33	33.000.000,00	33.000.000,00	0,00	0,00	33.000.000,00	0,00			0,00	0,00	33.000.000,00				
L.00000000000000000000		8430170000000000	2024	MUR	000	Reg.	100	000	000		34 - Ristrutturazione	34 - Ristrutturazione	Interventi di riqualificazione e recupero urbano	34	34.000.000,00	34.000.000,00	0,00	0,00	34.000.000,00	0,00			0,00	0,00	34.000.000,00				
L.00000000000000000000		8430170000000000	2024	MUR	000	Reg.	100	000	000		35 - Ristrutturazione	35 - Ristrutturazione	Interventi di riqualificazione e recupero urbano	35	35.000.000,00	35.000.000,00	0,00	0,00	35.000.000,00	0,00			0,00	0,00	35.000.000,00				
L.00000000000000000000		8430170000000000	2024	MUR	000	Reg.	100	000	000		36 - Ristrutturazione	36 - Ristrutturazione	Interventi di riqualificazione e recupero urbano	36	36.000.000,00	36.000.000,00	0,00	0,00	36.000.000,00	0,00			0,00	0,00	36.000.000,00				
L.00000000000000000000		8430170000000000	2024	MUR	000	Reg.	100	000	000		37 - Ristrutturazione	37 - Ristrutturazione	Interventi di riqualificazione e recupero urbano	37	37.000.000,00	37.000.000,00	0,00	0,00	37.000.000,00	0,00			0,00	0,00	37.000.000,00				
L.00000000000000000000		8430170000000000	2024	MUR	000	Reg.	100	000	000		38 - Ristrutturazione	38 - Ristrutturazione	Interventi di riqualificazione e recupero urbano	38	38.000.000,00	38.000.000,00	0,00	0,00	38.000.000,00	0,00			0,00	0,00	38.000.000,00				
L.00000000000000000000		8430170000000000	2024	MUR	000	Reg.	100	000	000		39 - Ristrutturazione	39 - Ristrutturazione	Interventi di riqualificazione e recupero urbano	39	39.000.000,00	39.000.000,00	0,00	0,00	39.000.000,00	0,00			0,00	0,00	39.000.000,00				
L.00000000000000000000		8430170000000000	2024	MUR	000	Reg.	100	000	000		40 - Ristrutturazione	40 - Ristrutturazione	Interventi di riqualificazione e recupero urbano	40	40.000.000,00	40.000.000,00	0,00	0,00	40.000.000,00	0,00			0,00	0,00	40.000.000,00				
L.00000000000000000000		8430170000000000	2024	MUR	000	Reg.	100	000	000		41 - Ristrutturazione	41 - Ristrutturazione	Interventi di riqualificazione e recupero urbano	41	41.000.000,00	41.000.000,00	0,00	0,00	41.000.000,00	0,00			0,00	0,00	41.000.000,00				
L.00000000000000000000		8430170000000000	2024	MUR	000	Reg.	100	000	000		42 - Ristrutturazione	42 - Ristrutturazione	Interventi di riqualificazione e recupero urbano	42	42.000.000,00	42.000.000,00	0,00	0,00	42.000.000,00	0,00			0,00	0,00	42.000.000,00</				

INTERVENTI RICOMPRESI NELL'ELENCO ANNUALE

Codice Unico Intervento - CUI	CUP	Descrizione dell'intervento	RUP	Importo annuale	Importo intervento	Finalità (Tabella E.1)	Livello di priorità	Conformità Urbanistica	Verifica vincoli ambientali	Livello di programmazione (Tabella E.2)	CENTRALE DI COMMITTENZA O SOGGETTO AGGREGATORE AL QUALE SI INTENDE DELEGARE LA PROCEDURA DI AFFIDAMENTO		Intervento aggiunto o variato a seguito di modifica programma (?)
											codice AUSA	denominazione	
004425334120180002	E41817505260007	Impianti sportivi comunali - campo polivalente	Muzzi Cristina	100.000,00	2.380.000,00	MIS	2	Si	Si	4	200336	Unione-pedemontana-permanea	
004425334120180003	E42177504460007	Impianti sportivi comunali - impianto a campo del calcio - efficientamento energetico	LONGHI LUCIA	207.481,00	207.481,00	MIS	2	Si	Si	2			
004425334120180008	E40912003280004	completamento riqualificazione piazza Gramsci	Muzzi Cristina	260.000,00	260.000,00	VMB	2	Si	Si	3	200336	Unione-pedemontana-permanea	
L004425334120200004	E43219000000000	Adeguamento idrico e riqualificazione energetica centro storico storico	Muzzi Cristina	380.000,00	380.000,00	MIS	1	Si	Si	4	200336	Unione-pedemontana-permanea	
L004425334120200004	M7721511E33004	Riqualificazione Via Vittorio Emanuele I°	Muzzi Cristina	200.000,00	200.000,00	MIS	2	Si	Si	3	200336	Unione-pedemontana-permanea	
L004425334120200001	E43423008800001	riqualificazione nucleo storico-artistico di Sala Baganza mediante gestione officina didattica - ristrutturazione Rsa della Carrozzeria Modugno (2)	Muzzi Cristina	480.000,00	480.000,00	AMB	1	Si	Si	1	200336	Unione-pedemontana-permanea	
L004425334120240001	E43523000310000	TRASFORMAZIONE EX MAMASSO IN CENTRO CULTURALE - Sala Baganza (2)	Muzzi Cristina	0,00	1.300.000,00	MIS	2	Si	Si	3	200336	Unione-pedemontana-permanea	

Spese Titolo 2° Per Missioni e Programmi

Missione 01 - Servizi istituzionali, generali e di gestione

Programma	Programmazione Pluriennale		
	2024	2025	2026
01 - Organi istituzionali	13.251,00	0,00	0,00
02 - Segreteria generale	385.000,00	0,00	0,00
03 - Gestione economica, finanziaria, programmazione, provveditorato	0,00	0,00	0,00
04 - Gestione delle entrate tributarie e servizi fiscali	0,00	0,00	0,00
05 - Gestione dei beni demaniali e patrimoniali	201.584,00	260.000,00	50.000,00
06 - Ufficio tecnico	0,00	0,00	0,00
07 - Elezioni e consultazioni popolari - Anagrafe e stato civile	0,00	0,00	0,00
08 - Statistica e sistemi informativi	102.117,42	0,00	0,00
09 - Tecnico-amministrativa agli enti locali	0,00	0,00	0,00
10 - Risorse umane	0,00	0,00	0,00
11 - Altri servizi generali	0,00	0,00	0,00

Missione 02 - Giustizia

	Programmazione Pluriennale		
Programma	2024	2025	2026
01 - Uffici giudiziari	0,00	0,00	0,00
02 - Casa circondariale e altri servizi	0,00	0,00	0,00

Missione 03 - Ordine pubblico e sicurezza

	Programmazione Pluriennale		
Programma	2024	2025	2026
01 - Polizia locale e amministrativa	0,00	0,00	0,00
02 - Sistema integrato di sicurezza urbana	0,00	0,00	0,00

Missione 04 - Istruzione e diritto allo studio

	Programmazione Pluriennale		
Programma	2024	2025	2026
01 - Istruzione prescolastica	0,00	0,00	0,00
02 - Altri ordini di istruzione non universitaria	0,00	0,00	0,00
04 - Istruzione universitaria	0,00	0,00	0,00
05 - Istruzione tecnica superiore	0,00	0,00	0,00
06 - Servizi ausiliari all'istruzione	0,00	0,00	0,00
07 - Diritto allo studio	0,00	0,00	0,00

Missione 05 - Tutela e valorizzazione dei beni e delle attività culturali

	Programmazione Pluriennale		
Programma	2024	2025	2026
01 - Valorizzazione dei beni di interesse storico	0,00	1.700.000,00	1.000.000,00
02 - Attività culturali e interventi diversi nel settore culturale	0,00	0,00	0,00

Missione 06 - Politiche giovanili, sport e tempo libero

	Programmazione Pluriennale		
Programma	2024	2025	2026
01 - Sport e tempo libero	30.000,00	2.400.000,00	40.000,00
02 - Giovani	0,00	0,00	0,00

Missione 07 – Turismo

	Programmazione Pluriennale		
Programma	2024	2025	2026
01 - Sviluppo e la valorizzazione del turismo	0,00	0,00	0,00

Missione 08 - Assetto del territorio ed edilizia abitativa

	Programmazione Pluriennale		
Programma	2024	2025	2026
01 - Urbanistica e assetto del territorio	92.249,00	5.000,00	5.000,00
02 - Edilizia residenziale pubblica e locale e piani di edilizia economico-popolare	0,00	0,00	0,00

Missione 09 - Sviluppo sostenibile e tutela del territorio e dell'ambiente

Programma	Programmazione Pluriennale		
	2024	2025	2026
01 - Difesa del suolo	0,00	0,00	0,00
02 - Valorizzazione e recupero ambientale	0,00	0,00	0,00
03 - Rifiuti	0,00	0,00	0,00
04 - Servizio idrico integrato	0,00	0,00	0,00
05 - Aree protette, parchi naturali, protezione naturalistica e forestazione	30.493,00	30.493,00	30.493,00
06 - Tutela e valorizzazione delle risorse idriche	0,00	0,00	0,00
07 - Sviluppo sostenibile territorio montano piccoli Comuni	0,00	0,00	0,00
08 - Qualità dell'aria e riduzione dell'inquinamento	0,00	0,00	0,00

Missione 10 - Trasporti e diritto alla mobilità

Programma	Programmazione Pluriennale		
	2024	2025	2026
01 - Trasporto ferroviario	0,00	0,00	0,00
02 - Trasporto pubblico locale	0,00	0,00	0,00
03 - Trasporto per vie d'acqua	0,00	0,00	0,00
04 - Altre modalità di trasporto	0,00	0,00	0,00
05 - Viabilità e infrastrutture stradali	644.000,00	414.000,00	384.000,00

Missione 11 - Soccorso civile

Programma	Programmazione Pluriennale		
	2024	2025	2026
01 - Sistema di protezione civile	0,00	0,00	0,00
02 - Interventi a seguito di calamità naturali	0,00	0,00	0,00

Missione 12 - Diritti sociali, politiche sociali e famiglia

Programma	Programmazione Pluriennale		
	2024	2025	2026
01 - Interventi per l'infanzia e i minori e per asili nido	0,00	0,00	0,00
02 - Interventi per la disabilità	0,00	0,00	0,00
03 - Interventi per gli anziani	0,00	0,00	0,00
04 - Interventi per soggetti a rischio di esclusione sociale	0,00	0,00	0,00
05 - Interventi per le famiglie	0,00	0,00	0,00
06 - Interventi per il diritto alla casa	0,00	0,00	0,00
07 - Programmazione e governo della rete dei servizi sociosanitari e sociali	0,00	0,00	0,00
08 - Cooperazione e associazionismo	0,00	0,00	0,00
09 - Servizio necroscopico e cimiteriale	20.000,00	50.000,00	58.000,00

Missione 13 - Tutela della salute

Programma	Programmazione Pluriennale		
	2024	2025	2026
04 - Servizio sanitario regionale - ripiano di disavanzi sanitari relativi ad esercizi pregressi	0,00	0,00	0,00
05 - Servizio sanitario regionale -	0,00	0,00	0,00

investimenti sanitari			
07 - Ulteriori spese in materia sanitaria	0,00	0,00	0,00

Missione 14 - Sviluppo economico e competitività

	Programmazione Pluriennale		
Programma	2024	2025	2026
01 - Industria PMI e Artigianato	0,00	0,00	0,00
02 - Commercio - reti distributive - tutela dei consumatori	0,00	0,00	0,00
03 - Ricerca e innovazione	0,00	0,00	0,00
04 - Reti e altri servizi di pubblica utilità	480.000,00	0,00	600.000,00

Missione 15 - Politiche per il lavoro e la formazione professionale

	Programmazione Pluriennale		
Programma	2024	2025	2026
01 - Servizi per lo sviluppo del mercato del lavoro	0,00	0,00	0,00
02 - Formazione professionale	0,00	0,00	0,00
03 - Sostegno all'occupazione	0,00	0,00	0,00

Missione 16 - Agricoltura, politiche agroalimentari e pesca

	Programmazione Pluriennale		
Programma	2024	2025	2026
01 - Sviluppo del settore agricolo e del sistema agroalimentare	0,00	0,00	0,00
02 - Caccia e pesca	0,00	0,00	0,00

Missione 17 - Energia e diversificazione delle fonti energetiche

	Programmazione Pluriennale		
Programma	2024	2025	2026
01 - Fonti energetiche	62.416,00	55.000,00	50.000,00

Missione 18 - Relazioni con le altre autonomie territoriali e locali

	Programmazione Pluriennale		
Programma	2024	2025	2026
01 - Relazioni finanziarie con le altre autonomie territoriali	0,00	0,00	0,00

Missione 19 - Relazioni internazionali

	Programmazione Pluriennale		
Programma	2024	2025	2026
01 - Relazioni internazionali e Cooperazione allo sviluppo	0,00	0,00	0,00

Missione 20 - Fondi da ripartire

	Programmazione Pluriennale		
Programma	2024	2025	2026
01 - Fondo di riserva	0,00	0,00	0,00
02 - Fondo crediti di dubbia esigibilità	0,00	0,00	0,00
03 - Altri fondi	0,00	0,00	0,00

	2024	2025	2026
Totale Titolo 2	2.061.110,42	4.914.493,00	2.217.493,00

3.2 Programmazione del fabbisogno di personale

L'ultimo programma di fabbisogno di Personale riferito al triennio 2023/2025 è stato approvato con delibera di Giunta Comunale n. 10 del 30/01/2023; lo stesso è stato inserito, divenendone parte integrante nel PIAO (Piano Integrato di attività e organizzazione).

L'art. 6 del Decreto Legge 80/2021 convertito in legge 6 agosto 2021, n. 113 ha previsto, a regime, la scadenza entro il 31/01 dell'esercizio per la sua approvazione, quindi in data successiva al termine per l'approvazione del Bilancio di Previsione e della nota di Aggiornamento al DUP.

Per quanto riguarda gli indirizzi generali e i criteri per la successiva predisposizione del fabbisogno di personale si segnala che nel Bilancio 2024/2026 non sono state destinate risorse a nuove assunzioni. L'organo esecutivo delibererà poi il PIAO entro la scadenza di legge e, in caso di necessità si procederà ad aggiornare il DUP 2024/2026 e a variare il Bilancio di Previsione 2024/2026.

3.3 Piano delle alienazioni e valorizzazione del patrimonio immobiliare

Elenco degli immobili non strumentali all'esercizio delle funzioni istituzionali (Art. 58 legge n. 133/2008)						
N. Ord.	DESCRIZIONE	IDENTIFICAZIONE CATASTALE			VALORE STI- MATO	DESTINAZIONI URBAN- ISTICHE
		Foglio	Mappale	Superficie in mq		
2	N. 3 aree boscate in località "Bosco Vitale", in lotti non contigui tra loro.	22	28-59-73	13.330,00	€ 15.000,00	Zona Agricola di tutela assoluta faunistico-ambientale o zona Agr. 3/B (Art. 126 N.T.A del P.R.G. vigente) – Sottoposta a vincolo paesaggistico ai sensi del D.Lgs. 42/2004
3	Porzione di area in fregio a via Figlie della Croce, da locare a imprenditore agricolo	13	Parte mappali 291-573-575	37.148,00	€ 100.000,00	Zona Agricola di rispetto ai beni culturali o zona Agr. 2/B (Aut. 124 N.T.A. del P.R.G. vigente)
4	Porzione di area in fregio a Via Maria Luigia e via Bettoli	6	Parte Mappali 34-342-349-399-537-538-539	5.500,00	€ 137.500,00	Ambiti agricoli di valore naturale e ambientale (Art. 11.1.3 del RUE)

INDICE

DOCUMENTO UNICO DI PROGRAMMAZIONE

Premessa

- 1.0 SeS - Sezione strategica
 - 1.1 Indirizzi strategici
 - 1.2 Analisi strategica delle condizioni esterne
 - 1.3 Analisi strategica delle condizioni interne
 - 1.4 OBIETTIVI STRATEGICI PER MISSIONE
- 2.0 SeO.1 - Sezione Operativa - parte prima
 - 2.1 Valutazione Generale dei mezzi finanziari
 - 2.2 Fonti di finanziamento
 - 2.3 Analisi delle risorse
 - 2.4 Indirizzi generali in materia di tributi e tariffe
 - 2.5 Indirizzi sul ricorso all'indebitamento per il finanziamento degli investimenti
 - 2.6 Dimostrazione della coerenza delle previsioni di bilancio con gli strumenti urbanistici vigenti
 - 2.6-3 Programmazione acquisti di beni e servizi (art. 21, c. 6 d.lgs. n. 50/2016
 - 2.7 Riepilogo generale della spesa per missioni
 - 2.9 MISSIONI E PROGRAMMI OPERATIVI
 - 2.9.001 Miss. 01 P.O. Organi istituzionali
 - 2.9.002 Miss. 01 P.O. Segreteria generale
 - 2.9.003 Miss. 01 P.O. Gestione economica, finanziaria, programmazione, provveditorato
 - 2.9.004 Miss. 01 P.O. Gestione delle entrate tributarie e servizi fiscali
 - 2.9.005 Miss. 01 P.O. Gestione dei beni demaniali e patrimoniali
 - 2.9.006 Miss. 01 P.O. Ufficio tecnico
 - 2.9.007 Miss. 01 P.O. Elezioni e consultazioni popolari - Anagrafe e stato civile
 - 2.9.008 Miss. 01 P.O. Statistica e sistemi informativi
 - 2.9.010 Miss. 01 P.O. Risorse umane
 - 2.9.011 Miss. 01 P.O. Altri servizi generali
 - 2.9.016 Miss. 04 P.O. Istruzione prescolastica
 - 2.9.020 Miss. 04 P.O. Servizi ausiliari all'istruzione
 - 2.9.021 Miss. 04 P.O. Diritto allo studio
 - 2.9.022 Miss. 05 P.O. Valorizzazione dei beni di interesse storico

- 2.9.023 Miss. 05 P.O. Attività culturali e interventi diversi nel settore culturale
- 2.9.024 Miss. 06 P.O. Sport e tempo libero
- 2.9.025 Miss. 06 P.O. Giovani
- 2.9.026 Miss. 07 P.O. Sviluppo e la valorizzazione del turismo
- 2.9.027 Miss. 08 P.O. Urbanistica e assetto del territorio
- 2.9.031 Miss. 09 P.O. Rifiuti
- 2.9.032 Miss. 09 P.O. Servizio idrico integrato
- 2.9.033 Miss. 09 P.O. Aree protette, parchi naturali, protezione naturalistica e forestazione
- 2.9.036 Miss. 09 P.O. Qualità dell'aria e riduzione dell'inquinamento
- 2.9.038 Miss. 10 P.O. Trasporto pubblico locale
- 2.9.041 Miss. 10 P.O. Viabilità e infrastrutture stradali
- 2.9.042 Miss. 11 P.O. Sistema di protezione civile
- 2.9.044 Miss. 12 P.O. Interventi per l'infanzia e i minori e per asili nido
- 2.9.046 Miss. 12 P.O. Interventi per gli anziani
- 2.9.048 Miss. 12 P.O. Interventi per le famiglie
- 2.9.050 Miss. 12 P.O. Programmazione e governo della rete dei servizi sociosanitari e sociali
- 2.9.052 Miss. 12 P.O. Servizio necroscopico e cimiteriale
- 2.9.060 Miss. 14 P.O. Industria PMI e Artigianato
- 2.9.061 Miss. 14 P.O. Commercio - reti distributive - tutela dei consumatori
- 2.9.063 Miss. 14 P.O. Reti e altri servizi di pubblica utilità
- 2.9.067 Miss. 16 P.O. Sviluppo del settore agricolo e del sistema agroalimentare
- 2.9.069 Miss. 17 P.O. Fonti energetiche
- 2.9.072 Miss. 20 P.O. Fondo di riserva
- 2.9.073 Miss. 20 P.O. Fondo crediti di dubbia esigibilità

- 3.0 SeO.2 - Sezione Operativa - parte seconda
- 3.1 Piano triennale delle opere pubbliche
- 3.2 Programmazione del fabbisogno di personale
- 3.3 Piano delle alienazioni e valorizzazione del patrimonio immobiliare